商報

本報創刊於民國二十年

內政部登記證京滬字第二十八號
中華郵政認爲特准掛號立券按照總包寄遞之報紙

Commercial Journal
上海 Shanghai

新三一〇號
發行人 路清華
中華郵政登記認爲第一二三類新聞紙類
上海郵政管理局執照第二五二五號
今日本報一張半
零售每份國幣五百元（外埠另加郵費）
上海九江路二八九號 電報掛號四七六八 電話九一二九九 九二八九

糧部決定本年度起 徵借糧食一律停辦
各省市田賦仍暫徵實 積極推行常平倉制度

【中央社南京二日電】卅六年度糧食籌集辦法，經糧食部決議施行，卅六年度起，各省市徵借糧食，一律停辦，其歷年借糧，應還本息，由中央參酌到期時各地糧價核定折率，以法幣償還，不再抵繳田賦，以便清償。但卅六年度各省市田賦，仍暫行徵收實物。糧食不豐，交通不便地區，折征法幣。其折征地區及折征標準，由糧食部斟酌情形，分別核定。田賦征收所得實物，屬省市縣地方所有部份，照鄰近征實地區折征標準，由中央撥款收購，其附征之省縣公糧，仍歸地方運用，不予收購。而征幣縣市，田糧機關一律裁撤，其事務歸縣市政府辦理。征實縣市及省級田糧機關，仍予保留，其經費完全由中央負担。糧食部並積極推行常平倉制度，分江浙地區各重要地點，將於本年度內完成初步建倉儲糧計劃，地方積穀，亦督加強推動，並請中國農民銀行積極推廣農倉儲押，農產運銷等業務，以扶助生產，控制糧源，得以調劑盈虛。

主席經滬返籍掃墓 偕同夫人安抵溪口

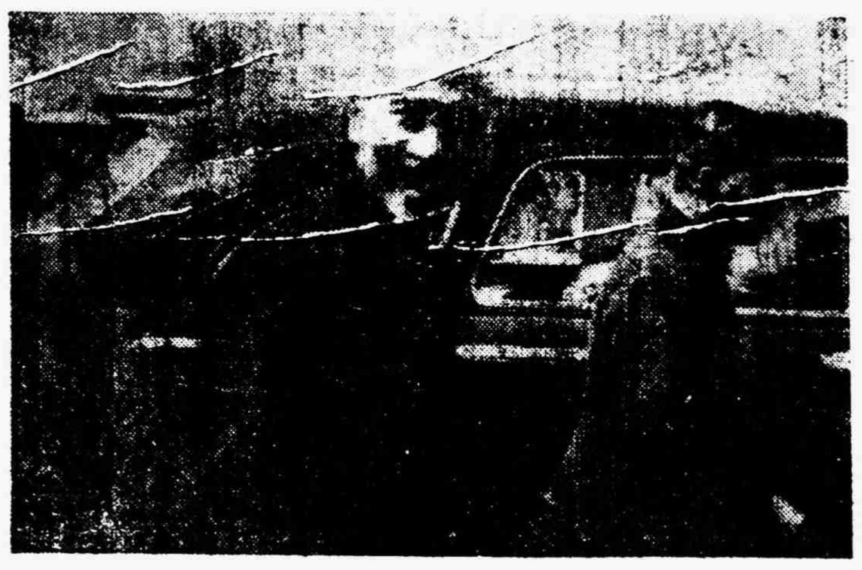
主席離滬前在機場留影

【本市訊】蔣主席於昨日中午十二時廿分，乘美齡號專機飛抵上海，降落龍華機場。俞局長濟時及從人員十餘人，則乘自強號機隨行。昨日此間風和日麗，晴空一碧，主席座機於中午飛抵市空，繞飛數匝，然後降落機場。主席旋即緩步下機，與到場歡迎之蔣夫人，孔祥熙，宋子文，吳市長，宣司令等一一握手，連聲稱好。主席昨御藍袍黑褂，黑色皮鞋，攜帶手杖，面色紅潤，精神飽滿，狀至愉快。主席夫婦旋登一七四四五號車自機場逕駛東平路官邸，歡迎及侍從人員後，乘車五輛隨行。主席安抵官邸後，隨召見宋子文，吳國楨，宣鐵吾諸氏，略談片刻，並與夫人在草坪散步，嗣即在樹蔭間進餐，主席夫婦飯後稍事休息，於下午二時四十分離寓前往龍華機場，登乘原機於三時零五分遄飛奉化。宋子文，吳市長，宣司令等，赴機場恭送。主席自抵滬至離別，在滬勾留約三小時。聞主席夫婦擬在奉化度過清明節後，飛返南京。

【中央社溪口二日電】蔣主席偕夫人宋美齡號專機於二日午後四時五十分安抵溪口故里。【中央社南京二日電】蔣主席二日上午十一時廿分，乘機離京赴滬轉奉化。俞濟時，曹聖芬及侍從等十餘人隨行。

溪口景色

【中央社溪口二日電】溪口在寧波西南約八十里，屬奉化縣，武嶺巍峨，剡溪縈繞，山靈水秀，氣象萬千，此乃蔣主席之故里也。居民勤勞樸質，世以耕讀爲榮。記者今於小雨初晴，行抵溪口鎮，武嶺門在鎮之東端，爲溪口大門，鼓樓屹然矗立，文昌閣在武嶺門側，傍溪而築，主席嘗在此垂釣，惜戰時遭敵機炸毀，迄未恢復。與文昌閣同時之武嶺學校，亦被炸毀多處，經加修頓，漸復舊觀，現設有中天小學及幼稚園，學生達千餘人，係浙東最完整學府，其後山爲墳場，林木蒼鬱，距此約數十步，爲蔣氏宗祠，祠中懸先總理所書「博愛」橫匾，係溪口最古老之建築，主席私邸住宅，皆在附近，報本堂爲朝南七開樓房，居在其後，房旁角有曠地植有松柏，綠蔭滿庭，老屋曾遭敵機轟炸，彈痕斑剝，歷歷可尋。溪口鎮西端係中山公園，過去遭敵蹂躪，呈一片荒蕪，幸經一番整頓，已復舊時面目。公園西北山坡爲蔣母墓地所在，其旁綴以茅屋數楹，倍饒幽趣。鎮西北之雪竇寺，及妙高台，景色絕佳，主席嘗別墅於此，據鄉人告記者：主席已有十年未臨故里，鄉等係以主席孝思之篤，值清明節將來此，祭王太夫人之墓，記者見有若干村童，歡欣雀躍，掃除庭園墓道，以待主席之蒞止。里中父老，更欲乘主席返里期中一敘桑梓之鄉情。

柯克再度聲明 美陸戰隊撤退

【本市訊】西太平洋海軍總司令柯克將軍，昨向記者再度發表聲明如下：關於駐華海軍陸戰隊之撤退事，現已開始。海軍陸戰隊曾協助軍調部美方之工作，美陸軍與海軍陸戰隊之撤退，係由美軍運輸艦隻之多寡而行，故曾協助軍調部之美海軍陸戰隊撤退工作，何時完成，未能有確定日期。美海軍陸戰隊之撤退，於本年三月已開始進行，撤退之隊伍中，包括一工程隊，及一航空隊，該航空隊已由天津經上海往沖繩島，天津將成爲撤退站。

平擊斃學生案 美兵宣判無罪

【合衆社北平二日電】前被控在北平西郊機場故意及非法槍殺王鳳喜之美兵威斯脫，業經此間美陸軍法庭宣佈無罪。

民青兩黨常會 決定府委名單
孫科吳鐵城等來滬

【中央社本市訊】民社青年兩黨參加國府委員會人選名單，已於昨日分別舉行中常會決定。此項名單，將由兩黨負責人士，攜京提交政府。民社黨蔣勻田氏一二日內亦擬晉京。青年黨左舜生昨晚十一時車晉京，張君勱氏，李璜，余家菊三氏，則定今日下午一時車，與曾琦氏聯袂晉京。據悉：兩黨參加行政院，原則業已確定，惟部份尚有若干技術問題，尚待商決。兩黨人士迭決定晉京一行。至民青兩黨府委名額，並無變動消息，全部名單，可望於數日內由政府公佈。

【中央社南京二日電】孫科，吳鐵城，彭文灝，二日下午三時四十分，乘車由京赴滬。

軍調部美機 飛京歸隊

【中央社北平一日電】軍調部美駐平陸軍航空隊第三三二運輸分隊，即將飛京歸隊，其地面設備亦將撤返。該分隊在軍調部服務期間，共飛行八百萬旅客公里。

白部長返京談 處理事件結束

【中央社南京二日電】國防部白部長偕冷欣等赴台宣慰公畢，於今午十二時半專機飛返京。白氏下機後，對記者談稱：「台灣現已平靜，此次秉承主席寬大精神，處理台灣事件，現已結束，除確有犯罪行爲者外，其餘均已釋放。中央已決定將台灣行政長官公署改爲省政府，余曾在廣播中予以說明。」

津浦線濟兗段打通 南北兩路國軍會師

【中央社徐州二日電】魯境匪局，現由平原戰轉入山地戰。國軍於打通津浦中段交通後，一面繼續大汶口泰安間，與泰安濟南間之結渙，一面追擊敗退沂蒙山區之匪軍主力。魯南國軍二日已進駐鄒縣南面西馬鞍山之線，殘匪沂蒙山區西南麓鄒縣全部掌握，津浦正面國軍，亦於同時越泗水東向，並於泗水南徐家廟佔領共軍一小型修械所。

【中央社濟南二日電】濟南沿津浦路南進國軍，收復萬德（濟南南四十公里），由泰安北進國軍，二日收復界首，現已南北會師。沿線共軍，紛向新泰，萊蕪逃竄。津浦路濟兗段已告打通。

美駐華大使 無更動跡象

【中央社華盛頓一日專電】近傳七月辭職之美駐荷大使貝思柏克，可能繼司徒雷登任駐中國大使，然據記者向此間負責方面人士詢悉：此說毫無根據，上項傳說，係因美國駐歐使節近有更動，以及賀氏昨日訪杜魯門總統而起。據悉：賀思柏克（前任國務院遠東司長，並有中國問題專家之名）之訪問總統，純屬社交性質，歷時僅數分鐘。賀氏與總統迄未晤面，故乘此次返國機會，特趨白宮晉謁。據悉：國務院無意對駐華大使館作何更動，現亦無跡象足示司徒雷登大使將行辭職，或華府方面有委任新駐華大使之意。據負責方面人士稱：美國駐華大使之任何更變，馬歇爾國務卿將爲決定因素，然就目前論，在最近期內，美國駐華大使，極少更動之可能。

對華五億貸款 美政策無變更
國務院發言人表示

【美國新聞處華盛頓一日電】國務院發言人懷特氏本日答復記者詢問，就中國五億元借款事，發表談話謂：國務院之立場，並未變更，其與進出口銀行之商議，亦無任何新轉變。渠強調稱：其間未有任何愈商情議，亦無任何壓力。懷氏曾說明借款問題之背景謂：在五億貸款之前，下列各種條件，應一一具備：

一，中國應提出各項建議。
二，此項建議，應經國務院通過；及
三，經進出口銀行通過。

該貸款之截止日期爲六月卅日（即本財政年度結束之時），除非進出口銀行加以展延。懷氏謂：中國方面已熟知中國境內應有何種條件，始能取得貸款。並謂：關於此點，自去年九月間杜魯門總統概述此種條件以還，美國方面之政策，迄無變更。

中常會通過 陳儀撤職

【法國新聞社南京二日電】中常會本日通過臺灣行政長官陳儀撤職一項決議案。按此案業經三中全會通過。關於三中全會所通過懲罰金潮案負責官員決議案，亦經通過云。

周至柔 康復出院

【中央社本市訊】空軍總司令周至柔將軍，前因患盲腸炎症，入醫院療治，事後各界人士及周氏友好，均極表關切。茲悉：周氏業已康復出院，定於今日在滬舉行酒會，招待各界，藉表謝忱，已於昨晚晉京參加云。

莊智煥談 貿易會議
對國際貿易機構 可望獲具體決定

【本報訊】我國出席日內瓦國際貿易會議代表莊智煥氏，定日搭機啓程。頃莊氏語記者：本次國際貿易會議第二次籌備會，對國際貿易機構各項重要準備工作，可有具體決定，對關稅協定及世界貿易憲章，在聯合國機構下，建設世界貿易局，又謂：此次我國出席該會議之代表及顧問共十一人，而美國代表團達一百十八人，分七十組，其中一組爲專討中國問題者，莊氏希望國內工商界人士能多提供具體之資料及數字，以協助折衝。莊氏此行時間約四五個月，便考察英國建設情形，約四五個月後返國。全國銀行設計處長職務仍保留，全國工業協會總幹事工作，已請朱鴻炳氏代理。（大）

依賴外資 殆不可能
歡送會上致詞

【又訊】設立工廠復員委員會昨午假南京路冠生園聚餐，歡送我國出席日內瓦國際貿易會議代表莊智煥氏，並歡迎全國工協代理總幹事朱鴻炳氏，到會爲謝天沙，曾怡山，朱文童，王士任，許恒等二十餘人，由謝天沙代表後方復員工廠致詞，希望莊氏能對保護民族工業，多予努力。而在國民外交工作上，多使友邦人士了解我國工業界情況，並警發友業投資或貸與借款，俾我國中小工業家能獲得資金之支援。莊氏答詞略謂：此雖使命重大，但國內工商界之希望與國際貿易趨勢，不無距離，如各國正討論如何破除關稅壁壘，而國內若干工商業則正作禁止某項貨品輸入之呼籲，會議者能不辱使命，尚待日後言之。對於外國對華投資問題，莊氏以爲增進各國國外之充分與業績，不宜過分樂觀，雖各國與我多投資國外殊爲不智，且外國工業資金中，不能估百分之五十以上，我國工業如欲爭取外資來出路，殆不可能。莊氏臨別贈言，希望工商界對爭取職業團體代表名額事，繼續努力，以爲完善合理之工商立法，獲一保證。（大）

全國運動會 雙十節在滬舉行
郝更生來滬籌備

【中央社南京二日電】勝利之第一屆全國運動會，頃經蔣主席批定，今年十月十日在上海舉行，同時選拔出席下屆世運會之選手。教育部發言人方志懋稱：全運會原定在京舉行，因孝陵衛運動場損壞甚多，乃改在上海。經費方面，上海負担大部份，現各省市舉行省市運動會者，已達十單位，上海已顯著籌募數單位均已產生出全運會之選手。今教部體育督學郝更生定日內赴滬積極籌備。

全國銀行公會 定期成立

【中央社本市訊】全國銀行商業同業公會，開始組織以來，工作積極展開，迄至昨日止，全國各大都市單位，已有廿四起，收到提案甚多，並定於本月十五日（五日）截止，該會將於本月十五日，在京召開成立大會，選舉理監事。按該籌備會，係由上海，南京，杭州三地同業公會發起，推上海方面担任籌備之實，由李銘任主任委員。至該會成立宗旨，係：（一）謀取全國性同業聯繫（二）推進全國金融各項事宜（三）配合政府現行法令。并悉：所收提案中，其最重要者莫過於鹽館存款償還辦法云。

郵局舉辦 特快包裹

【中央社南京二日電】據悉：郵局現已開始辦理「特快包裹」業務，全國各地在正常運輸情形下，均可限期到達。

接收旅大
我向蘇提出聲明書 決在最近將來實行

【中央社南京二日電】中宣部今日舉行中外記者招待會，由彭部長主持，外交部參事張沅代表該部出席參加，並答覆記者詢問如次：（問）莫斯科廣播謂，蘇聯大使於去年十二月及本年三月七日，兩度關於大連問題，對外交部有所表示，其真相如何？王部長前日接見蘇大使，其談話內容如何？（答）三月三十一日外交部王部長以照明書一件，面交蘇聯大使彼得羅夫，說明中國政府決定在最近將來，接收大連及旅順區之行政權，並告以一切步驟，中國將嚴格遵守一九四五年中蘇條約之規定，履行其一切義務，行使其一切權利。關於接收旅順，吾人惟能憶及中國政府於日本投降時，即已決定，以接收大連爲恢復全東北之第一步驟。遠在一九四五年十月，即已委派大連市長，對於此事，遲延之原因，本人現無申述之必要。（按：陳毅與周恩來在法國留學時爲同窗，陳多加共產黨，乃係與周恩來友誼之故，陳曾一度任軍隊某級之編輯，現在年約五十左右。）

陳毅在魯戰死
彭部長談戰局

【又電】中宣部彭部長於二日出席招待會上答復詢問如下：（問）最近軍事情況如何？（答）山東方面，上月卅一日國軍收復泰安，共軍東竄新泰蒙陰山區，努力搶運其械彈，到處強征糧食，似缺糧甚劇，濟南以南鐵路綫已打通，正開始修理，其西方，黃河以南肥城，東阿，東平一帶共軍，亦已清除。陝西方面，三月卅日收復延長，延川，清澗，西方東方收復安塞，同時寧夏之國軍，向東南推進，克復陝北一帶特爲食鹽供給地之鹽池，據守定邊，大同方面，傅作義長官所部向西面前進，克復懷仁，左雲，右玉，中共高級人員由一部份共軍護衛，向高河邊保通走，賀龍部之精銳部隊損失甚重；殘餘之主要部隊，現結集於綏德一帶。東北方面，攻擊通化之共軍，已被擊退，三月廿七日通化圍解。另據相當可靠之消息：陳毅已於三月十五日在周村附近陣亡。（問）最近改組政府情形如何？（答）政府正等待各黨之名單。

專論 職業代表論
章士釗

職業代表者，近世民主政治之新趨向。英，法之基爾特主義 Guild Socialism 日最爲先登。基爾特猶吾言「行」，所謂七十二行，行行出狀元。以行之本域言，私也，今擴而至於公，使各行聯合而問政，則號稱基爾特社會主義，吾嘗譯其名曰業治，不中不遠。嘗論之，吾國之井田思想，頗與英國之基爾特相近，井之爲數也九，以田隸之，爲九百畝，一夫受田百畝，餘百畝則爲公田，八家各分其力以共治之，既不害私，復不誤公。孟子所云公事畢，然後敢治私事，即斯制之所致也。繩之於基爾特，則公田者國家也，百畝爲各基爾特所自有事，公私相聯，政事乃成，以云業治，信爲妥帖。英之工黨領袖麥克唐納非之曰：「業治者，自私之治也。凡事於一業者，其精氣思維，將不出其業一寸，以之爲國，殆將焉託。」此正麥氏未聞君子大道之言也。吾國行井田時，不聞公田荒蕪，移以作政，國事云何不理。公事畢然後敢治私事一語，非推理論之所當然，抑亦羣情之所自叢。孟子綜論之高且精爾爾。吾徒翻然盡棄洛先之故，泰西自民約根據，不亦傎乎。由是言之，發公田者，非有田百畝末由致力，務國家者，自亦非固有本業無從興起。在北德職業國會，爲國大代表及立法委員選舉，草案列立法院電謂：「孫爲實事求是，原可專採職業代表制。」信然信然。

業治者，吾嘗別爲一名曰 Professionalism。民國十二年，吾遊歐，執此爲題，著一小冊子刊布之，並特以論詒於政家麥克唐納，教授拉斯基，論士柯爾諸氏。其中有語曰：「政治家殆以無以爲學者也」。其所爲指斥，若謂殆於所負之處，不爲黔劃。拉斯基閱之，於國域代表之政式，不可止，時麥氏解心其果適應於中國與否，即未敢下斷。然當時吾以書報余曰：「無論何點，其欲推立政制，當以本國之往事爲衡，不當以他國之政治爲衡，理至明白，不可以時，故以業治爲根本。典章文物，用爲枝葉，相與扶疏而直上，如麥著五十三頁所謂者，其在中國，容或能之。」夫吾之主業治也，亦不以他國之有例爲說。英自神聖其巴力門，不肯輕以變更國制，自有其特立之論據，非吾可得捧心而效之。時如吾立法委員以一他國無職業代表」，爲吾不應採取之警惕，則未免失之侈外。須知英之基爾特論，二十年前，如日中天，今雖陳勢稍衰，而比於魏之甫民朗，竊復井田，易世而後行，安知英之論海，以時爲帝，此類社會主張，無不張其政之日，何暇吾之主張國之所云去，我何不爲黎氏所齒冷乎。

民國十三年，當鑑眼政，國無共主，上海各業名流，自謂所謂民治委員會者，謀有以代之，其號甚大，所見顯卓，吾爲業治論，揭舉於辦睡以張之，踐難等於飄風，義可垂同數日。當時主張民治，用力年來運論之星宿海。王君曉籟，殷君汝驪勤至，如賜甘露甚，雖健有加，吾故亟就舊辭鋪，用專其朋，蒙君答覆，如左聞。

業治論（告民治委員會）

凡人羣而爲羣，各有專焉，而所事綴之交錯，相各恆呈侵陵，不得不有道以治之，使各分別部居，各安其生，然同心社公，以善羣紀，此治之大略也。至所以爲治之道，觀社會進化之深淺，及時通人之識解如何，宜有變遷，自有紀以至今茲，每當國家有大變動，制度文爲其沿革誠有不同，然出入之幅甚微，德因有損益百世可知之論，不足以當變異之目。時至今日，古義所之，已屬難決，非從人治源頭，別立新案，即欲勉強收攝，恐亦未能，此本論之所爲作也。（以下轉入第二版）

福安企業股份有限公司公告
本市各大廠商啓事

本公司經營進口歷有年所國內國外早負聲譽茲爲提倡國貨盡力推動出口業務起見希各廠商將所出品類及樣品等前來敝公司與出口部接洽爲荷

地址：江西中路一〇五號二樓
電話：一四七〇三號

永安紡織公司

出品各種

粗細：棉紗　棉線　棉織　布疋

出品精良

商標：金城　金錢　嘉禾　大鵬

風行全國

總辦事處 上海南京路六二七號 電報掛號四七九一 電話：九〇一一九

第一廠：上海楊樹浦西湖路（附設永安印染廠）
第二廠：吳淞蘊藻浜
第三廠：上海淮安路
第四廠：吳淞蘊藻浜
第五廠：上海楊樹浦蘭州路

各埠設有分莊

振業電器五金行遷移新址啓事

自四月二日起敝行在下列新址營業舊雨新雲 幸垂鑒焉

地址：貴州路九號電話：九五六一一

信和紗廠股份有限公司

出品 各支紗線
商標 松鹿・五子・九魚
各種布疋★多寶・九魚

事務所 上海虎丘路八八號
工廠 上海莫干山路60號

本報蘇州讀者注意

凡需訂閱本報者請移玉至蘇州東中市五十九號張喆先生接洽

盟管會討論日本經濟
我表示日對外貿易應擴大
英力言問題重心在於政治

【美國新聞社東京二日電】四國管制日本委員會今日開會，討論麥帥提出之實施嚴格經濟統制問題。主席艾奇遜堅主討論範圍以經濟計劃爲限，但英代表巴爾則力言問題重心不在日本應否有統制經濟，而在如何發現一日本政府足以推行統制經濟。當此日本大選舉前夕，此一問題亟宜解決，否則訓令傳達日政府，將爲時太晚。中國代表將辯論擴大至對外貿易問題，力言推行管制太嚴格，足以窒息日本。蘇聯代表則一反常例，並不積極參加討論，僅要求將重要問題延至下次會議討論，會中當即贊同其意見而散會。

【合衆社東京二日電】英代表巴爾在麥帥請求對穩定日本工資與物價關係之措施，作批評與建議之討論時，告盟管會日本委員會稱：任何阻止日本經濟崩潰之計劃，主要應自政治觀點而非經濟觀點上考慮。鮑爾乃主日本應實施統制經濟，並稱：「真正問題，乃在發現一必具有意志與能力之政府，以實施經濟之統制，解決此一問題。」中國代表沈覲鼎指出日本國內經濟形勢與對外貿易有直接關係。渠又指出日本在戰時與戰後，遭受嚴峻之經濟封鎖，故渠暗示：對日對外貿易大加擴張，應在此次會商中加以考慮。對於日圓與外國貨幣之匯率建立問題，亦應加以考慮。蘇代表德里揚珂稱：渠對於盟軍最高統帥之請求，尚未有充分時間，加以研究，後由渠建議，各代表同意將此一問題留待下次會議中繼續討論。

之聯盟而有變更。

成功湖聯合國大樓所懸掛之五十五會員國國旗一日均下半旗，爲希臘國王喬治二世誌哀。

外長會議討論德政治
賠償問題陷僵局暫予擱置
馬歇爾貝文對會議前途表悲觀

【本報綜合報導】據蘇京二日深夜可靠消息：莫斯科外長會議美國各代表今日集議時，國務卿馬歇爾稱：對蘇聯德和約進展之緩慢，已感失望。渠又信目前之莫斯科會議，可能由於不能打破目前僵局而告延期。蘇聯堅持賠償貨物，其賠償要求終將讓步。又外長會／英法兩國代表是日亦合併會議，關係討論是否宜擴大繼續進行莫斯科會議，當時英外長貝文與法外長畢杜爾對外長會議結果，均表示悲觀。問題之僵局無法打開，故暫予擱置。

四外長一日舉行非正式秘密會議時，商談逾三小時，未獲決議，閉幕辯論往往流於「率直而激烈」。事後官方會官稱：此次會議現於德國工業與賠償水準問題，結果同意於二日交回正式會議討論。

美國高級官員一日透露：馬歇爾將於四外長會議討論德國之臨時政府問題時，將提出其計劃。其內容將爲仿照日本之前例，由德國自行制定一憲法。

四外長二日照常開會，討論德臨時政府之形式與範圍，賠償方法。

法向裁軍會建議
各國撤退駐外軍

法代表巴洛第一日在裁軍委員會中建議立即開始討論會員國平時撤退國外駐軍一案。渠謂：各個國擬議裁軍計劃，僅能維持小國間之和平，能否對世界強國施行有效統制，尚難判斷。裁軍工作應先由各國報告其估計軍人數，然後施行撤退工作，以謀改善國際局勢。

美援希土法案
下月始得成立

杜魯門總統一日作參議院提議將杜魯門總統四億美元援助希臘土耳其方案移交聯合國機構，蘇聯倘加以否決，十二國即將其逐出聯合國機構之外。或將遲至五月一日始得採取行動，蓋一般衆議員已開始復活節之非正式休假，二則衆議院在四月十四日前不容再提出立法議程故也。民主黨參議員……

希臘新王
保羅即位

民主黨參議員……喬治二日宣稱：改組聯合國機構而放棄蘇聯，適足組成強權集團而已。

希王喬治二世之死由於心臟病，其來突如。王弟保羅一日宣誓即位。總理麥克西莫斯偕同閣員即向新王呈遞辭呈，保羅一世仍命麥氏組織新政府。保羅爲希臘海軍上校，現年四十五歲，爲英國維多利亞女皇之表孫，身長身材，美丰姿，王室中屬浪漫派人物。

美對外救濟
下半月始撥給

【路透社華盛頓一日電】杜魯門總統首發表文告，追悼希臘國王喬治二世，並稱：美國對希臘之救濟計劃，不因國王之死而受影響。衆議院外交委員會伊登稱：美國對歐救濟之救濟費，由於美國對希土兩國之財政援助較爲迫切之故，前者較後者爲遲，至早亦須至四月十四日始能撥給，而援助希土四億元，則定於救濟費開始撥付後即可撥付。

世界銀行貸款
將先撥予法國

【中央社紐約一日專電】紐約時報引據華盛頓權威人士所云：國際復興開發銀行，最近將以第一次貸款予法國，爲首次成功之貸款。此外尚有捷克，智利，伊朗，盧森堡，荷蘭，波蘭等國，企圖向世界銀行借款，據悉：世界銀行僅擁有資金八億六千萬元，其向會員國要求增納其資金百分之五之呼籲，已獲批准，獲得此數後，世界銀行之資金總數將爲七億二千一百萬美元。

美對西國
政策不變

美國國務院發言人一日稱：美國政府希望具有自由思想與愛好和平思想之西班牙領袖能以和平方式使弗朗哥將軍辭職，俾西班牙人民得以自由選擇其所欲之政府云。

△英軍二日撤消耶路撒冷各區宵禁，俾居民均得參加逾越節禮拜。除非再有暴行發生，否則不擬恢復宵禁。

蘇聯贊同聯大
討論巴勒斯坦

關於聯合國召開特別大會討論巴勒斯坦問題一節，據官方一日宣佈：蘇聯業已函覆聯合國秘書處，對此表示同意。該秘書處刻正等待中法兩國之答覆，然後始發出請柬。美國日前早已表示同意。

英下院通過徵兵法
工黨叛變議員將被開除

下議院一日三讀通過和平時代之徵兵法，先是，工黨中之反對派會同自由黨議員動議廢止此項徵兵法，保守黨贊助工黨中擁護政府之議員，卒以三八六票對八五票加以否決。

英工黨叛變份子領袖之一之齊里亞克斯二日稱：一日表決徵兵法案時，工黨議員有七十三人投反對票，另有一百人不願黨策而宣告棄權。叛變份子俟貝文返國後將要求公開討論英國外交政策，並將於五月間舉行工黨年會時，促使改變外交政策。同時，據接近艾德禮首相之政府某高級人員談稱：投票反對政府之七十三名工黨議員中有若干人將受開除黨籍之處分。

莫斯科電台一日廣播抨擊弗朗哥一日所下西班牙改爲君主國之命令稱：法西斯政權今已粉碎，非一紙命令所能重振旗鼓。

美國政府希望具有自由思想與愛好和平思想，西班牙領袖能以和平方式使弗朗哥將軍辭職，俾西班牙人民得以自由選擇其所欲之政府云。

美衆院委員會
要求控訴共黨

美衆議院反美活動委員會指責共產黨爲美國內部之第五縱隊，要求司法部根據外國間諜登記法，向共產黨及其官員提起控訴。

甘地發表演說
呼籲停止內戰

甘地一日在新德里郊外演說，要求國內各派在英軍撤退之前夕，應立即停止內爭。余已與前任總督蒙巴頓會晤，渠告余曰：彼爲最後一任總督，余完全相信。加爾各答及旁遮普附近回印衝突第七日結果，十二人斃命，五十三人受傷。加城戒嚴如故，旁遮普稍改善。同時沿西北邊省邊界一帶，亦有印回衝突，略有死傷。

加白報紙
價格略增

【本報特譯聯合社蒙特里奧一日電】據「合一紙公司」今日宣佈：白報紙價格每噸增加六美元。按加大其他大紙廠亦已加價云。

蘇聯續購
馬來橡膠

【本報特譯路透社新加坡一日電】據悉：此間現時又有二千噸橡膠裝上蘇輪，此爲蘇聯所購買之第二批，其價格未經揭露。二月蘇貿易代表團獲得每月購買馬來亞橡膠一萬噸之許可，貸款……

示威擴大
英軍待命出動

【法國新聞社德國倫斯威克二日電】昨日此間有德國青年約一萬人，因反對糧食缺乏之，舉行示威行動，英國軍政府大廈窗戶被擊碎，英國發生嚴重糾紛，英國軍車被傾覆，待英國保安警察出動，治安乃告恢復。同時，諾佛亦有同樣之示威行動，聞有政治背景，在各個英軍佔領區發生不安，英國管制委員會已正式宣佈英軍準備於必要時出以干涉，現正提防萬一之變。觀察家……

【法國新聞社德國埃森城二日電】英國代表已赴波爾與工會代表商談制止魯爾區三十萬礦工之總罷工。

德境英區煤礦工人
抗議缺糧局部罷工

【聯合社艾森二日電】德境英佔領區波魯爾四千煤礦工人爲抗議糧食缺乏，今日罷工，同時，礦工工會領袖在該城商議是否號召全體礦工一百七十萬煤礦工人，全體罷工。英軍當局此間尚未公佈正式態度，據英軍司令部接近人士稱：英軍當局已考慮徵求全力工作辦法。

德境英區煤礦工人倘發生總罷工，則將成爲歐洲最大悲劇之一，不僅對德國發生劇烈影響，並將對鄰邦發生反應云。

【路透社魯爾區伊斯倫一日電】德人三萬名，今日在杜伊斯堡波鴻兩地舉行抗議糧荒之示威，共產黨及社會民主黨代表雨中向群衆致辭，一代表謂英當局管制糧食分配不力，至爲高聲疾呼，罪後工廠代表會進謁英軍司令，願負責當局。杜伊斯堡全市工廠，商學校，並均停閉一天，以示抗議。糧食及燃料之缺乏，特別嚴重之諾佛德地亦均有示威，惟秩序良好。軍隊保持戒備，而未出動，勃萊梅紐克不來梅以內，亦初次發生示威，該處有青年多人，擊破軍政府之窗戶，且將車輛推翻。

【聯合社德國白朗斯克一日電】英國官方今日宣布：此間軍隊隨時準備，此乃德國青年舉行大示威，結果，此種示威乃一星期來糧荒激起示威最嚴重之一次。英國官方宣布：該隊青年通過白朗斯克街道，搗毀軍政府辦公處窗戶，並傾翻汽車多輛。示威舉行一日，艾森城英當局方宣布：魯爾區煤礦工人倘停止工作達一日之久，即將取消其……

日本賠償計劃
美考慮未決定

【中央社東京一日專電】關於美國之日本賠償計劃，如華府方面接受盟軍總部之政策，即爲鮑萊之賠償計劃，及溫和之斯揣克賠償建議之中間辦法。美國賠償問題專家羅西及李德爾此時已返華府，與其主管者商，頃戶歸來，表明美國尚未決定於二者計劃之中，究將採取何種。李德稱：折中之道，對於日本最爲適宜。按鮑萊之計劃與斯揣克之報告，頗有不同。鮑萊建議日本之紡錠，過三百萬錠，斯揣克則稱：吾人不擬限制日本之紡織工業，按目前總部所許可之棉織工業，紡錠數，已達四百萬錠。

杜魯門咨請國會
延長房租管制權
衆院委員會提高限價

【聯合社華盛頓二日電】杜魯門總統今日請求國會將一有效的房租管制權，延長至一九四八年六月三十日，俾予「我美國千百萬家庭以適當之保護」，並稱：美國現仍遭遇嚴重房荒。同時，衆院委員會表決房租限價，准許一律提高一成，政府對建築材料及建築事宜之管制權，即予廢止。

越南貿易入超

【法國新聞社西貢一日電】越南一二月份進出口貿易，亦發生入超現象，進口爲一，六六七，〇〇〇，〇〇〇法郎，出口爲一，四九五，〇〇〇，〇〇〇法郎。須以英鎊，黃金或美元償付，該國政府即將運四千噸。

日本鋼鐵
產量大增

【亞東社東京二日電】日本自三月中旬實行增產運動以來，生產額增加數量頗可驚人，日鐵八幡製鐵所生產量已打破從來紀錄，計產鐵一萬五千五百二十噸，鋼錠一萬七千一百五十九噸，鋼材一萬三千七百另五噸。

美貿易會提議

國外營業
豁免課稅

【本報特譯聯合社紐約一日電】美國對外貿易會議執行委員會今日發表報告，謂曾向次會議建議，凡美商在國外營業所得，應免課稅。該委員會稱：「爲鼓勵國外市場之貿易，俾與各地企業競爭計，實有成立此項法案之必要」云。

最後消息

【本報收音】今晨倫敦廣播：聯合國五常任理事國會議，業已召開特別大會討論巴勒斯坦問題。聯合國秘書處二日晚電詢其他會員國意見，各該國均贊成於一月內提出答覆，若有大多數贊成，大會當於接獲答覆後十五日內召開，故會期當在本月底或五月初云。

國際市場

華爾街證券
榮辱成互見

【路透社紐約一日電】華爾街證券交易所今日續見平靜，市場沉悶，價格變動中，各價上落有限，榮辱互見。

自今日起，國內航空事業加價，因之航空股頗見堅定而活躍。晨開，採礦，汽車，鐵道，鋼鐵等股上升，而農具，化學，公用，百貨商店等股下降，而百貨商店股之下降，似因復活節營業不振所致。午收道瓊斯平均指數爲一七六·八九，鐵道股爲四八·六三。

午後壓力減輕，一般認爲市面有利因素甚多，美國東方運輸協會因成本增加，早請州際商業委員會，增加運費百分之十，以應付當前緊急局勢，因之鐵道股在價格方面，則各種重要工業，頗有減價可能。

紐約期棉向榮
價升四十五級

【路透社紐約一日電】今日紐約棉花期貨，開盤略穩，跌四至廿二級，惟因華盛頓消息，提撥不定，市場呈現激烈波動，市場對隔日緊張消息之盛積，仍存戒備，蓋恐政府當局發表通貨緊縮之聲明也。下市場之棉織品市場傳來不利新聞，當市場乃由疲轉秀，但旋即轉跌，出貿易方面，加以支持，市場乃由疲轉秀，使市場死灰復燃，價格再見秀色，唯嫌神情慌惚耳。午市平疲，至中午，有人趁地補，價格後，市大都在神不安中渡過，損失竟達十六級左右。午後，就中曾一度轉秀，吸引更多清算，市價逐再見下挫，達午市低後，由於隨又轉堅，紗貨買氣市戶轉而抵補者增多，合同乃見奇少。最後激漲及新貨買氣，即受棉產準備不及，而顯極強，收盤價較前日上漲四十五級，市場收盤……

倫敦股市轉挺

【路透社倫敦一日電】今日倫敦證券市場，成交數量雖然未見擴大，收盤行市，頗見起色，銀行股見堅，價格有回升。外國公債則劃節進展，見上升。一般所注意之金鑛股價頗見下降。巴西股且見下降。

英國債券與汽車，鋼鐵，橡膠等，均見上升，三七八種上漲，一一九種下跌，一一七種未變化。

社論
美將減低關稅乎？

本年二月間美代理國務卿阿契遜正式宣佈，美國政府刻正考慮與澳洲，巴西，加拿大，智利，捷克，古巴，法國，印度，黎巴嫩，盧森堡，荷蘭，挪威，南非，英國，蘇聯，及其他各國，進行商務談判，以期達到各國互相減低關稅的目的。又，三月上旬美總統杜魯門赴墨西哥作三日的訪問，在回返華府途中，對於自由貿易發表了一篇有力的演說，其中關於關稅政策，強調了下列幾點：（一）美政府並不打算在將來的協議裏消除關稅或是建立自由貿易。所想達到的，祇是減低關稅，去除歧視；（二）在協議的過程中，關稅並不一律減低。我們將採取選擇的辦法，有些減得多，有些減得少，有些根本不減；（三）相對於這些讓步，我們希望別的國家採取讓步，來增進我們的輸出貿易。在四月上旬國際貿易會議即將開幕之際，美政府一再發表它的對外貿易政策的聲明，是值得我們注意的。

美國是一個高度保護關稅國家的典型。當建國之初，爲了對付先進資本主義國家的競爭起見，就採取了保護關稅政策。此後隨着時代的推移，國內產業的發展，保護關稅的色彩，也日益濃厚，稅率漸漸提高，課稅方法，日益複雜。近世紀來，美國保護關稅政策，不但未見緩和，抑且在一九一三年「戰爭的關稅」主義之下，以及一九二二年「伸縮關稅」乃至「科學的關稅」名義之下，美國的關稅壁壘，格外深構高築，這就是一九三〇年六月十八日實施的斯馬特·哈來關稅法。

直至一九二九年爲止的美國的繁榮，可以說是高率工業保護關稅政策的賜物。一九三〇年斯馬特·哈來關稅法制定時，藉口爲了國庫收入的增加，對外貿易的統制，國內產業的獎勵，本國勞動者的保護，把八八七種品目關稅率提高，較過去任何關稅法爲高。

		平均從價稅率
一九〇七年	皮爾關稅法	四〇·七三%
一九一三年	恩特烏特關稅法	二六·九七%
一九二二年	麥肯勃關稅法	三八·二二%
一九三〇年	斯馬特·哈來關稅法	四一·六四%

美國實施斯馬特·哈來關稅法的結果，是不難想像的，就是引起世界各國的報復行爲，加拿大對美國輸入品十二種報復地提高關稅率，法國也對美汽車及其零件的關稅率相應提高，其他若義大利，西班牙，墨西哥，古巴，澳洲等國，相繼報復地提高關稅率。自一九三〇年六月至十一月間，各國提高關稅率者，在二十五國以上。這樣看來，美國產業，雖然高築關稅壁壘，仍得不到安全的保障，斯馬特·哈來關稅法實施以後，激起了各國間的關稅戰爭，結果使美國喪失了有望的海外市場。一九三二年八月渥太華協定成立的結果，美國又喪失了最重要的輸出市場加拿大的危機。

爲欲打開此種國內不景氣，恢復世界經濟繁榮起見，應先設法將引起混亂之關稅戰爭的本國關稅法案，加以修正，至此，產生了美國各方面的關稅減低運動。

一九四六年十月十五日，美國在倫敦召開了世界貿易就業會議預備會議，參加的有中，英，法，澳，比，巴西，加拿大，古巴，荷蘭，印度，捷克，紐西蘭，挪威，智利，黎巴嫩，盧森堡等十七國。會議進行中，各國爭論頗多，大抵高度工業國，側重於貿易自由與貿易限制的取消；工業落後國家，希望先進國援助彼等工業化，保留貿易管制的權利，實難成立一個適用於一般的貿易協定。

三月中旬，英國各局館及本部代表，在倫敦召開了一次英帝國商務會議，願意考慮特惠關稅制度的變更，可知英國在這次日內瓦世界貿易會議，準備預先讓步，換得美國如能表示讓步，並先將本國關稅減低，以便獲取其他各國的交換權利。這樣，這次世界貿易會議，相信可以得到多少成果的。總之，美國的實行減稅，不失爲聰敏的一着。

我桐油跌價
歐陸將採購

【路透社倫敦一日電】最近中國桐油價格下跌以來，在歐洲方面，又鼓勵其購買興趣，尤其以法國，荷蘭，及斯堪的納維亞諸小國，然。上海及香港之桐油價，包括佣金，利息及水腳在內，運至歐洲重要商埠，每噸爲二六五鎊。

希臘與瑞士
將簽訂商約

【法國新聞社雅典二日電】希臘外交部，蔡爾達瑞斯定於今日與瑞士代表簽訂商務協定。

天津市營企業概況

本報特約記者徐景星

勝利後另一製造膠鞋工廠，用做鞋裏的復員時，駐津，職工約二百人。三十六年天津市政府接收了，廢計劃每月可產布一六千碼，全部售價可達八千餘萬，估計利潤約百分之十五。

理處的管理之下，繼續開工。這是沒有本錢的生意，辦的時候從四個借了二億周轉金，幾個營業就還錢開工，出品在自己營業處平價出售，一年多，總算沒有賠錢，該公司的總經理李金洲在市參議會上說「帳面上賺了五倍多，可是賣出東西，買不回原料，實際上是賠了。」「我們現在是搞天津市民保管，點產業，這產業是天津市的，還是市民自己辦才能辦好的，經營在人力物力上都浪費很多，辦不好的！」

今春公營事業管理處改組成立，即第二化學廠，油脂化學廠，第一紡織廠，第一醬油廠，機器廠，製釘廠，油墨廠，製冰廠，第三化學廠，印刷廠。茲介紹各廠概況如左：

第一醬油廠

這是天津規模最大的一個醬油廠，原名叫做「二葵」，有製麴，發酵，粉碎，蒸熟，壓榨等設備。發酵部份最完備。每個每天可以出產一萬多斤醬油。淪陷時期廠裏有四百多工人，現在只有職工八十餘人，產量比以前也減少了。從卅五年度結算情形看來，頗有盈餘，最近他們的成品售價增加了一倍多，恐怕生意更要好。預計卅六年度每月產量可達卅五萬斤，售價一億三千萬元，每月可有盈餘三千萬元，利潤約合百分之廿八。

第一紡織廠

有製棉，毛，紡紗，梳毛，混紗，織布等設備。製棉部是利用廢棉布片製造「再生棉」，先將布片切碎，搗爛，吹去中間的灰土，再梳彈成棉花，還備棉花纖維短，顏色黃，只能用來紡粗紗，但這種設備在天津是獨一無二的。該廠的紡紗部份共有三千一百六十八錠，每天可紡紗一百捆，計重五百公斤，織布部份有織機十二台，每天可以織布三十四匹，除一部份充制服用以外，大部份供……

第三化學廠

這是有名的日本味之素工廠天津分廠，完全是最新式的設備，尤以高壓分解和真空結晶兩部份，據說比日本的本廠還要好，直到現在結晶這一部份的工作過程還要保持秘密。製味之素的原料只是麵筋和鹽酸，一本萬利，並有四產品味之素醬油，每月產量是味之素二千公斤，味之素醬油一萬公斤。共有職工七十餘人。這個廠的利潤最厚，可達百分之三十以上。按照設備情形估計每月最大產量可達味之素五千公斤。

油脂化學廠

這是一個設備很好的工廠，利用高壓電流分解植物油和動物油脂，一部份成爲甘油水，經過蒸餾和其他的處理才成甘油，一部份成爲脂肪酸，經過硬化，製成肥皂和香皂，經過壓榨，成爲硬脂酸，可製蠟燭。現在製甘油部份似乎已經停頓，出品只有香皂，肥皂和洋燭，香皂每月可產二十萬打，肥皂二十萬塊，洋燭十萬支。有工人七十七人，這個廠可望二成利潤，預計每月可有一千多萬的盈餘。

油墨廠

這個廠規模最小，但看起來經營得算是最好的一個……

第二化學廠

各廠中最大者，現原名興滿膠皮工廠，職工三百餘人，機器設備頗爲完善，有六吋軋膠機，最大的直徑廿四吋，並製造「再生膠」的設備。製造膠鞋和製輪胎的設備。每月平均產量是膠鞋三萬餘雙，修補汽車輪胎每月一百三十餘條，製造自行車內外胎二千六百餘條，若落囊面有些嚴重的五金附鋼模，據說是製造汽車輪胎用的。這個廠能製造一切橡膠製品，如各種鞋底，各種皮帶，膠管，膠液等，能儘量生產。不過有因銷路不暢，資金缺乏，只即爲賺錢的工作，今年度仍可能有大量的盈餘。

製釘廠

這是全天津規模最大的一個製釘廠，可以製鐵絲和洋釘，大小機器有四十幾部，並有燒線，除銹設備。所用原料有九號至十四號鐵絲，硫酸，鹽酸，白鉛，青鉛等。現在製品只有四分，五分，六分三種釘，每月約一百桶（每桶一百磅）；二十號鉛絲和十六號鉛絲每月十五噸。按上年價格可售一千餘萬元，有二成利潤，有職工八十人。

機器廠

有木工，鍛工，鑄工，鐵工，裝工部，設備尚可。供給本廠需要以外，並能做各種修理工作，製配另件，製造儀器，農具等。所製四呎車床，每月可產十臺，尚稱合用，有工人八十餘人。

製冰廠

這個廠規模很小，有四個製冰機，每機每日可產人造冰五十噸，合共二百噸，有兩個很大的冷藏庫，冰箱和活動運冰機都是新式的，並有自製的一口探水井，可惜因阿摩尼亞缺貨，竟一直停頓中，機器上積了一層塵土，這個廠更是一本萬利的生意，夏天來了，也更要大大賺一筆錢。

印刷廠

規模不大，有印刷機二部，係與商人合辦性質，經營情形尚可。

各廠工人待遇不一，但計算方法一律按日計算，分三個：一，技工，最高一元一角，最低六角七分。二，普通工，最高六角五分，最低四角六分。三，童工，四角五分。以底薪乘工作日數再乘當月生活費指數，即爲薪資之總，最低不在十萬餘元。

目前普遍的困難，是資金缺乏，原料缺乏，大多不能充份開工，甚至完全停工，另有一些則做出貨來無法運出銷售。企業公司管理處的經費就用去一億五千餘萬元。組織龐大，有三處，二組，十一股，另一委員會。據該公司經理金洲說：但等和處理局的手續辦妥，還是租給商人自己去辦，市政府處在監督地位，按期收租，這樣財富才能還歸民間。……

復興東北工業
貸款辦法擬定
四聯分處負責辦理

【中央社長春二日電】東北行轅經濟委員會爲復興東北民營工業，增加生產起見，特擬訂「東北復工增產貸款辦法」，由四聯總處東北分處負責辦理，凡依法登記之民營工廠，均可向國家銀行或商業銀行申請復工增產貸款。貸款以押品爲主，按市價七折作押，以原料及成品爲主，機械廠房亦可爲補充押品，但不得超過全部押品百分之三十，週轉期限，最長不得超過一年，利息不得超過月息三分，商業銀行不得超過三分六厘。

啓程來華
聯總首批漁船

【聯合社西雅圖二日電】聯合國善後救濟總署在波傑灣造船廠定造漁船三十六艘，其第一批九艘業已完工，定三日由此間開往中國，按照目前計劃，每三星期將有一批出發，直至全部開赴中國爲止。

醫藥輸入限制
將予取銷

【合衆社南京一日電】衛生署頃宣稱：醫藥輸入限額或將於本月初加以取銷，按醫藥乃自二月起暫停輸入，而化學物品外匯額則限爲二百萬美元，今因消耗者及輸入商大感不便，故將撤消此項限制云。

接第一版專論
職業代表論

今人議憲者，治政治者必據「職業代表」說，不假思索，智者亦以爲是。吾文武於單言，有時非二字所辨，不足以盡一意，如法律論之類，言法言論，言律言常，義相仿，而仍不厭疊舉。荀卿所謂單足以喻則單，單不足以喻則兼也。所有雙聲疊韻之字，大半可作如是觀，以爲治政治亦此類耳。而細按乃大不然，蓋政治云者，以政爲治，上一字以狀下一字，表著治道之所由施者也。在昔君相師儒，舉一國上下，所有事，本其賦性之靈於公，非爲私爲己之紀綱，無能就緒者。設爲專職，任以通材，俾得從事總領民物，循致上理，號之曰政。要論所歸道之以政者也，夫政者正也，正者正百官正民皆是也。惟智日辨，情僞百出，因之爲治方術，賢者所見不同，有謂正之宜責人者，曰人治；有謂正之宜取法者，曰法治。以職司言，古來操治柄者，無不爲官，曰官治。近來謀以民易之，又曰民治。今所論之民治委員會，固灼然爲此種思想所撼動者也。然無論法也，人也，官也，民也，有如帆隨潮湧，舟隨九面，政也要爲主峯，故政治爲一共名。何治何治，皆其支別，治指如此，二義以生，一國之事曰政，一也。一國人材，各途致用，而有公私紛披，有截然異乎民間自爲之一部分人，專留爲政，以官貴之，舍官與政，則民可以獨立生活之道，與農工商及其他食力自足之流，適居其一也。簡而言之，二爲政家從政，業家從業。茲二義者，在泗視爲國，民事簡單，人欲未張，賢材得位之時，非不可行，且行之而效，小康與太平者，在吾史冊，亦歷歷可見，反之而罷紀日彰，社務繁興，公私政業之界，不可驟辨，遲言區總，弊害叢生，以言憾造，國有宜乎，抑私有宜也，此其利病，斷非片言可決，一總如是，他可推知。又科學與事尚專長，競爭劇而效能貴，向此鉅罅不知刑名不知之太平宰相，無所用之，所有浮言政客，腐敗官員，恍若事事知之，而一無所知，事事能之，而一無所能。如前清之候補道，今日之議員，若計其罪，殆無得容立足，李鴻章嘗痛其子曰：爾官且不能做，更欲何爲。前年愚在會議中倡職業論，主旨在無論何人，必歸一業，從而職之，遲以爲職，走遽於政客，無可爲語，因慨然著論篇曰政客者殆以無業得業者也，聞者大笑，似此下流所歸，游民窩然，以屆高華而號材藪，百業不進，奇怪其然，準此以談，政業分途之局，至今茲，內不勝其腐朽，外不合於時趨，變固變，不變亦變，政治政治之一名詞，勢不得不曳其殘軀以去，所謂業治者，若旭日東升，不可逼視也矣。

業治奈何，曰，此其條理紛如，非數語可盡，茲姑就民治委員會言之：凡人自占一業，而其同業又力謀自贍，材堪自治，自爲經緯，以外，府成一軍，退可自守，進可與人家較者，國內一切爲其業所得之大小事務，宜取而直隸於己，自當理之，不許外業得侵其權，已部以外，不得更有何機關，或於以選舉，以治理本業，而已部之於他業，除在各業公同之範圍內，得力共濟外，亦不餘毫侵所越職，此業治之大旨也。當民治委員會之初設也，外間以商人政府譏之，謂將承接北京攝政內閣所發宣不保之政治權，民治云云，實與全部政治同其廣狹，愚前論此，因竊有疑，該會繁節一部，徐徐自表，今所恃者本有多種，民治特居其一耳。八月一日，通電「一起審理財政會議，嶄然有界，昭然有的。」電中所云：「一國經濟重心，在於商業，商人出而負計劃整理之實，尤爲適應於時勢之潮流，而允符乎近代政治之通義。」旨哉所言，尤爲草欄。愚前此之疑之者，茲又惜焉誠以迎之，蓋既知以一國經濟，堅毅於已業所棲息之商，凡於商關之財政，或爲自裕，或供國計，其計劃整理之實，不引已，爲相所計劃整理者，以力持之，期於必達。其至少之效力，如最近紗業公債，見於農部與國會府加以不已，商利借貸，以病商所需者，可無其事，且商會如是，他如工會，農會，教育會種種而亦如是。各業於其所獨者，張堅壁以清野，於其所同者，復通力以合作，徧至今式之政治組織，全然廢止，盡能止有業然大備之業治制，相代以興，亦意中事也。

業治者業治也。即業外之人無治可言也。今各職業團體，僅求於國大及立法院代表額中，如民國二十五年之規定，爲百分之三十六，依據現行法令，則佔全國省縣市議會代表百分之三十，以吾所推之，直認讓而未遑，雖然，九層之臺，起於累土，千里之行，始於足下。吾尚勿以爲少而不爲，一步內跨，今代表爲之請願，爲一步而已，曰：「是區區者而不予界，必自取之」，前日招待記者會中，決辭不讓步，不達目的不止，倘初舉一步而遂言讓，吾國尚有完美職業之民治可期哉。（完）

復興島藏金案 地院再度開審

辯論終結定七日宣判

【本報訊】復興島涉嫌盜賣敵僞物資案，業經地檢處提起公訴，地院曾一度審判。昨日該案爲第二次審理，由謝志英推事八庭訊問，並由被告漁管處事務課課長李雲鵬，事務課員王頌課，金振生，工人王奎四人，該案關係人海軍警備營排長牛春齡亦移提受詢，被告李雲鵬延聘鄔鸞奎律師出庭辯護，直至中午始告退庭，除令出庭調查，改期再訊，四被告仍回押。首據牛春齡供，伊在復興島担任海軍火藥庫外圍警備，及保護爆裂工作，並不負保管物資責任，對被控盜賣物資一點，實被人誣陷，當被捕之日，乃與江姓友人在路上口角，致被拘老閘警局，經移送警備部轉移海軍部，事未知有被控貪污情事，迨經解軍法處後，始悉被控罪刑乃盜賣物資，初審經上海艦隊司令部軍法處判刑七年，嗣經海軍總司令部將原判撤消，改處徒刑十年，關於盜賣復興島上之鴉錯皮二九五張，馬達一只，五金洋釘門葉二十箱，撬車架鐵管等材料否認，更無售馬馬腦等事，且與王頌課，金振生，王奎並不相識，與李雲鵬因職務關係時有接觸，較爲熟識，繼據李雲鵬稱，復興島上從無有任何「會」之設置，漁管處下亦無基金委員會及技術組等名目，且伊總務組有農委會撥委會之機構，並未單獨設立漁委會，實爲行政院農林部與行總共同附屬機關，迄無主管委員名義，王千里乃漁管處之專門委員，兼技術室主任，第四被告王奎乃屬工人，並非工頭，漁管處會址在職停管理處二樓一室，迨同職員僅十餘人，其中並無有海軍陸戰隊所介紹，王奎旋於去年七月六日始來服務，漁管處人員出入，均受檢查，故對牛之行動如何，非渠等所可干涉，旋庭上又傳漁管處處長許復七，行總專員余榮龍，技術室主任王千里，課員齊薰薰，及蘇順榮，逐一加以訊問，最後又傳牛妻王氏詳加詢問後，以本案尚須調查，聽候改期再訊。（熙）

大同行銀樓復業 出多進少情況慘

平均兌出九百兩收進二百兩 收兌比例約爲百分之廿五强

【本市訊】本市十八家大同行銀樓自一日復業迄今，營業情況，始終未有起色。昨據該業同業公會負責人稱：日內將決定向財部請願二點：（一）要求央行照牌價實施配金。（二）要求對首飾金買賣管理辦法，稍予變更，以維營業。記者特訪若干家大同行銀樓詢問恢復二日來之收兌情況，大致尚感出多進少。據調查所得十一家大同行銀樓二日間兌出數爲九百七十三兩，兌進數僅爲二百六十八兩五錢，故兌出收進之比例，約爲百分之二十五强。茲將恢復兩日來各號家收兌情況略述於下：裘天寶出二百兩進二十五兩，楊慶和出一百廿兩進十兩，景福出三十九兩，進二十兩，老萬成出五十兩，進二十兩，龐福興出四兩進二兩五錢，費文元出四十兩進十二兩，方九霞永記出一百兩進二十兩，昌記出一百兩進三十五兩，新記出一百二十兩進六十五兩，老鳳祥出一百兩進二十兩，老慶雲出一百兩進十九兩。

標準地價重行評定

黃浦區最高

【本市訊】本市地政局鑒於本市地價已隨物價逐漸增高，前於上年一月間評定之標準地價，與目前情形已有不符。爰依照規定，於昨日下午在該局召開第三次標準地價評議會，出席委員市參議會潘議長，市商會徐理事長寄廎，市總工會理事長水祥雲（葉翔皋代），市農會萬墨林（章鎮清代），工務局長趙祖康，財政局長谷春帆（唐性一代），銀行公會代表李銘等十餘人。由地政局祝平主席，詳加研討，先就已辦登記之黃浦等六區地價劃分區段，分別等級，重行評定，結果最高爲黃浦區，爲甲等一級，每畝五億五千萬元，最低級爲漕涇區，爲丙等六級，每畝六十萬元，由市府定期公佈云。

船舶進口統一檢查 航政局等會商辦法

昨港務委員會決議

【本報訊】上海港務整理委員會昨晨十時舉行第二十五次會議，計到主任委員吳國楨，委員趙曾珏，劉耀生，宋希尚，李孤帆，施孔懷，丁貴堂，劉丙彝，李劍華，朱國洗，方志超，周鳳圖，謝顯齡，吳克孝，黃佑興等，討論要件有：任委員交議案，上海航政局三月二十七日公函，以奉交通部電，爲謀統一港令劃清責任，擬綜合各方意見及參考各口岸現有規章，制定全國船舶進口統一查驗辦法，事關航政革新，擬請貴會定期召集各關機關同商討等由。提請公議案。決議：由航政局召集江海關，淞滬警備司令部，警察局，海港檢疫所，輪船業同業公會，國營招商局會商，擬具辦法，提會討論。（池）

機帆船禁入蘇州河

又悉：水上警察局爲强化管理蘇州河水上交通，特派巡船嚴格執行，並開任何機帆船，復一律禁開入蘇州河停船。

海關接收碼頭處即進行結束

【本市訊】江海關自勝利後曾奉命協助辦理敵僞倉庫碼頭接收點驗工作，並附設接收敵僞碼頭倉庫辦事處，已歷年餘，所有接管倉庫物資，業經分別處理就緒，自即日開始進行結束該處準備，於最近期內撤銷。

公用局改進煤氣事業 派員調查熱力與壓力

【本報訊】本市公用局以煤氣供應日廣，對於英商上海煤氣公司之煤氣之熱力及其供應壓力，頗爲注意，近經派員赴該公司工程情況，並考核其煤氣熱力及壓力，計熱力每立方呎平均爲三五〇英熱量單位，壓力方面高壓管內較大氣壓力超出四五，四至一三，八英吋水柱，低壓管內超一〇至四〇英吋水柱，尚屬滿意云。（淦）

黃慕宗回滬談 航政局四項措施

訓練航海人員增設安全設備 籌商測量港口充實內部人事

【本市訊】交通部新任上海航政局長黃慕宗氏，日前晉京向交通部請示整理航政方針，甫自南京回滬，黃氏昨晤記者時稱：該局原有若干經常工作，前李局長處理妥善，自當蕭規曹隨，求其成效，惟尚有四項問題待決：（一）我國航海人員缺乏甚多，如再有向外訂購輪隻時，國內已無適當人士充任，現以招商局而論，計可行航輪一〇〇艘，每艘自船長至輪機長之高級技術人員八名，共達八〇〇名，依國內經交部審定合格航海人員百分之九十四，此外民營航業佔百分之六，其中一部份高級技員由水手昇遷，駕駛內河全憑經驗並有顧領港協助，現擬招考若干航海專校，水產專校，及海軍人員，施以一年半之訓練，充任三副，招商局已有一百名在實習中，（二）航海安全設備，最近航行方面意外事件時有所聞，故必需依據原有規章，責成各公司增添安全設備，但處此人力物力維艱情狀下，僅能先行草擬計劃，漸次求其實現，（三）測量港口工作，由於江海關亦具類似機構從事，測量港口事務，致於權方面未曾劃分清楚，故推進時不免遭遇困難，（四）該局人事有待充實，故已由交通部與財政部直接磋商，庶幾各項工作易於展開，然技術長一職，待遇月僅四十六萬元，遴選爲難，已商得招商局同意，派員襄助推進云。

伏波死難 官兵家屬向海部提要求

【本市訊】伏波艦死難官兵家屬廿餘人，一日下午三時，往呂班路海軍聯歡社，晤海軍總司令部第二處處長阮成章氏，當由阮氏接見，各家屬向阮氏表示：（一）希望海總部將伏波艦官兵名單，迅予公布，俾明眞相，（二）請海總部將伏波艦自被撞沉出事日起，至目前爲止，辦理該案經過詳情，即布確實文告，（三）請海部負責迅速辦理有效善後事宜，當經阮處長誠懇接受，逐項向桂代總司令請示後，即可答覆云。

【又訊】「伏波艦死難海軍官兵家屬善後辦事處」，已改爲「伏波艦死難官兵家屬聯絡處」，地址亦已遷往閘北西寶興路八九六號內，因該處離火車站較近，對家屬聯絡較爲便利云。

銓敘部公佈 指紋不得代照片

【本市訊】銓敘部前因戰時交通不便，各地照相材料均感缺乏，特公佈「指紋代替相片辦法」，准以指紋代照片用。茲以抗戰勝利，交通已趨正常，照相材料可告無虞，已通令全國各地，嗣後送審證件，不得再用指紋代替，必須貼有送審人照片，否則不予審核。

余山遠足釀慘劇 卡車傾覆麥田 傷師生廿九人

【本報訊】滬西中正西路朱家庫汪家弄內市立十區中心小學師生一百二十五人，於昨晨八時許，赴佘山遠足，分乘太平擬場汽車公司卡車兩輛，途經青公路約十里許之小木橋處，其後一輛之三七五四九號卡車，突告出軌，其中有二十九人當場受傷，內四人受傷最重，致送本報記者探悉，該校於昨晨七時許由校長率領出發，下午三時離余山返校，至四時十分許，二車已離青浦約十里之遙，途經小木橋處，前車已經過，而在後之車在與前車相距不遠處翻覆，車上載學生二十餘人，不幸翻落田中，由未傷學生報阻，當時前車司機劉海年亦受傷，至四時半許，則已由前車將受傷學生二十九人救護來滬，於五時半許，飛送紅十字會第一醫院。受傷師生以周新仁（福建人十二歲），明海，蔡寶妹（十四歲），浦東人四人受傷最重，其餘均住紅十字會第一醫院，計倪本初，馬妙富，朱鳳，朱月英，朱子鴻，張李氏，陳仙姑，沈榮根，艾大中，羅封利，沈寶根，李愛瑛，夏增程，菊芳（教師），朱惠臣，胡志化，張兆良（教師），梁常壽，龐任公（教師），鄒永慶，宮梅英等，肇禍司機劉海頭部受傷，刻均押嘉浦縣政府內候訊。（熙）

金潮案賬冊 賀范續偵查案卷

【本市訊】財政部賀參事，范部專員，王科員等，昨日整日在地院檢察處閱金潮案卷宗，繼續查閱帳冊，聞對各項賬冊審核甚詳，賀氏下午往地院，會同稽核處長手查核有關金潮案之賬目，據賀氏表示，在閱卷期間對金潮案情，不擬作任何批評或發表意見。

汪.柱.臣侵佔敵資案 將開合議庭重審

【本市訊】轟動一時之汪柱臣侵佔島上行大批敵資案，自經地檢處於去年依侵佔罪起訴後，因起訴條文適合大赦條例，故被告曾具狀地院准予停止羈押，故該案將由刑庭推事合議庭重審，因該案之證據部份尚未調查完畢，已裁定延長羈押被告兩月，且案大有變更原來起訴條文之可能云。

公教人員配購證 九日起開始發給

【本市訊】本市公教人員日用必需品之配給事宜，行政院物資供應局業已決定，凡經上海市公教人員物資供應審核委員會核准之各機關單位，務希自今日起三日內派員備函來該局領取配購證之空白收據，填註後即送回該局以憑配發，至於正式配購證，該局定於本月九日起開始發給，並擬限於三日內由各機關領畢。並悉，該局指定之商店購取云。

【又訊】本市公教人員如對所配售之物資不感需要時，可向各該物資之供應機關換取差額金，是項差額金乃以中央所規定之配售價格與當地之物價評議會評定價格之中間差額作標準云。

蘇省駐滬機關請配給實物

【本市訊】蘇省在滬各機關學校，以中央將在京滬區試行公教人員實物配給辦法，而該項辦法似不能僅限於市區及中央機關，爰於昨日假惠民路蘇省公有地產管理局會商，經決議分電政院及蘇省府，請求無分省市級機關，凡在滬區之公教人員，一律請予配給，以昭允云。

市政協會昨商決、成立消防研究會

【本市訊】中國市政協會上海分會昨開第二次消防問題座談會，到黃炳耀，殷體揚，張酒作，周兆祥，孔秋泉，毛子堅，陳文顯，吳明之等四十餘人，由吳主席代表殷體揚氏主席，繼續上次問題，進行座談，當獲結論如下：

（一）機構方面：凡本市範圍內之消防機構，應予統一，市府消防處及各區救火會應在「官民合辦」之原則下，予以改組，充實其設備，訓練其人員，增加其經費，刷新其風氣，嚴密其組織，並提高其消防之效能。

（二）經費方面：爲充實本市消防設備，亟須增加救火車二十輛，其全部費用估計當在一百億元以上，關於此筆款項之來源，建議辦法如左：一，凡本市住民每戶分攤一萬元，以七十萬戶計（赤貧除外），共可集得七十億元，其款可由財政局在房捐中附收之。二，不足之數，由本市之重要銀行商號地產公司保險公司及各同業公會分担之。

（三）設備方面：在一百億經費未籌足前，各區消防設備應亟予充實，其材料除由各區設法籌購外，應由行總上海分署，盡量供給。爲適應中國當前之急需計，應即呈請政府立即開放對救火器材之進口禁例，以便鼓勵消防器材之進口。捐募機構：關於募捐及採購事宜，由消防委員會負責辦理之。

（四）目前之急救辦法：一，對於工廠倉庫棚戶及學校叢集之區，應特別加强警戒，並勸令其特別注意防火及救火方法。二，各工廠學校及各保甲，應勸令其自動組織消防隊（如購買小型滅火機等），並經常練習消防動作。三，各重要建築及各住戶應勸令其購備小型滅火機，或滅火材料，以免星火燎原。四，經常並普遍檢查各消防隊救火器具，如有殘缺，設法增添。五，請公用局檢查各路電線是否有走電現象。六，管制汽油及煤油。七，迅速改善滬西區之自來水設備。八，改善交通以便救火車迅速到達。

（五）宣傳方面：舉行消防宣傳週，凡有關消防之各項問題，應利用新聞，廣播，電影，文字，通俗畫等方式擴大宣傳討論之。唯實行方面，僉認所有建議，更具體可行，故又決定成立消防研究會，由市協會聘請各區救火會，消防處，及專家防災討論具體計劃，貢獻當局採納，關於消防宣傳方面，決定舉行宣傳週，擬定各種消防有效辦法，擴大宣傳，以便市民知所防範，會議至五時半散會。

雜糧號主人被綁 脫險後行蹤詭祕

警局拘獲涉嫌犯

【本報訊】新閘路三七四號雜糧號主人袁培鑫，年六十七歲，於三月廿三日晚七時，在七浦路恒吉里十八號寓所，突遭身穿制服六人闖入，佯稱檢查毒品，在內搜抄未獲，乃將袁挾登停在門前之汽車，綁架而去，迄今一週有餘。事後袁妻曾投報北站警局，警備部，警局及憲兵隊多方偵查，本報於三月二十七日一度披露，此案自發生以來，迄無下落，迨至翌日，袁妻接匪方來電四次，囑先送四百萬元，至北京路永年鐵行門前，屆時袁妻由警局之援助同往，未見有人前來收款，惟至下午四時，袁妻接其來電，稱其已安然脫險，囑家人安心勿急，從此下落不明。

茲悉袁被綁之經過，係有某某等得悉袁有販毒嫌疑，會同計劃，前往敲詐數次，於最近爲袁所拒，乃向某部隊告密，即於三十日清晨「派」士兵六人前往「拘捕」，袁乃告被綁，後因雙方索贖多方緝拿甚緊，即由袁與某部隊自行「解決」，因此袁有脫險消息，並聞袁此後已往杭州及溫州等處，迨至日內，北站警局獲得密報，計有索詐情事，始將此案住居之雷湯生涉嫌拘押，而同黨則蹤跡未出，直至昨日上午十時，重慶北路二三九號電話到達，係汽車行接洽客車一輛前往，司機浦人紀杏生（四十八歲）駕二〇五〇號汽車往接，駛至門口時，內有四人上車，駛至北火車站，紀正待將車啓行，而預伏警員四起，囑將車停駛，紀未明所以，急將車駛行，預伏警員恐車內四人脫逃，在後騎腳踏車緊追，卒至中正中路成都路附近，有北站警局警員周伯學開槍阻止，砰然一聲，當將司機紀杏生擊中，彈從右後背面入，並擊傷肝部，當時子彈未出，車即停駛，車內四人當即就逮，刻北站局以案情尚未查明，迄保守緘默，尚待偵查中，受傷司機於十時半送仁濟醫院救治，至下午始子彈排出，傷勢尚無大礙，據聞架袁之主犯爲一「大隊長」，確否待證。（熙）

十年冤獄之楊文道次子楊漢業，於出席青年節大會時，被卡車輾斃。昨日下午由藉東同鄉會及童軍公祭後出殯至大場廣肇山莊安葬。圖示血衣靈車經過四川路橋。

財局擬組稅捐評委會 估定去秋營業額

【本報訊】本市去秋營業稅迄今未申報營業額者，尚有二萬餘戶，凡逾期不報者，其營業額由財局估定之。茲悉：市財局以未報商數尚多，僞爲年商鑒計，不便貿然估計，是以財局擬組織稅捐評議委員會估定之，該委會依法由財局主管科，市商會，公會，參會等代表組織之。（淦）

【又訊】據財局負責人稱：最近有若干商號同業公會請求查核秋季營業稅，經審定之營業額，有保證，不再由財局派員復審查云。（淦）

毒犯七人 老閘分局拘獲

【本報訊】老閘分局刑事股於前日接得密報謂老東方旅館二二九號，有人販毒吸毒等情，遂由施分局長督率蔣上佩股長馳往，當場拘獲王妙仙，王根寶等二人，抄出白粉二包，當即偵訊，供出毒品來源，乃又分派員警馳往各處，拘獲陸杏根，王泉林，吳阿通等五名，抄獲毒品十包及大量籤子，人犯拘案，嚴加訊問之下，供認吸毒不諱，候解地檢處依法究。

商會呈勞資評斷會 解釋解雇店員辦法

應否照工廠辦法發解雇金

【本市訊】上海市商會頃代電勞資評斷委員會請求解釋，各業商店逢三節解雇店員，向係依照習慣辦理，應否再照勞資評斷會所定之工廠解雇不定期契約工人發給遣散費辦法，發給各店員解雇金，如果認爲可照習慣辦理，無須依照工廠解雇工人辦法，則對各店員之職業工會，要求依照工廠解雇辦法發給者，應立即予以糾正。

明日「兒童節」

天蟾舞台慶祝大會 飛機臨空散發傳單

【本市訊】明日爲兒童節，本市各界已積極籌備，決定於上午九時假福州路天蟾舞台舉行慶祝大會，吳市長，潘議長，宣司令等均將出席，參加兒童約可達四千餘名，郊區及本市各教育團體與兒童同隔往，往以跋涉，得分區就地舉行。中國航空建設協會已商得中國航空公司同意，准於是日上午九時派機在滬市上空低飛散發「告小朋友書」，開建協會能請中航公司於機身兩翼分漆「航空建國」四大字，俾喚起各界注意航空。

清華圖書館 兒童節揭幕

【本報訊】本市名流潘公展，駱清華，潘士浩諸氏發起之清華兒童圖書館，籌備已久，館址等均已佈置就緒。茲悉，該館定於本月四日兒童節上午舉行揭幕，下午三時在該館址襄陽北路一〇〇號內舉行成立典禮，除由各廠商捐助大批兒童讀物，獎彩品外，並敦請專家演講，及由本報加增特刊。該館董事長請由駱清華氏担任，副董事長爲潘士浩氏，館長爲褚君玉女士，屆時並由潘議長公展蒞臨主持揭幕云。

商聯會擁護經濟改革方案

【本市訊】全國商聯會爲擁護三中全會制定之經濟改革方案，作特呈中樞，迅付實施，俾建立民生經濟基礎，而早日實現民生主義，茲探錄原呈如下：南京中國國民黨中央執行委員會，國民政府，行政院，全國經濟委員會，財政部，經濟部，農林部，社會部鈞鑒：此次三中全會鑒於目前經濟危殆之嚴重，制定經濟改革方案，就中對發揮人力，增產物資，平抑物價，穩定幣值，發達農業，繁榮農村，扶植工商，充裕民生，平衡收支，改善糧政，吸收外資，加强生產諸端，均有周密規定，高瞻遠矚，鉅細靡遺，全國工商各界至深仰戴，其重工商業與發達農業，繁榮農村，尤爲標本兼治之經濟方策，良以農業發達，農民有購買力，然後工業有所憑藉，社會得以安定。故發展農業，繁榮農村，乃今後經濟政策實施之主要對象，亦維護民生工業，發展外貿易之基本條件，至出口事業獎勵，其所得外匯可許可進口連鎖辦法，以促進國際貿易，健全發展，一面普遍倡合作社之組織，試行物物交換制度，兼顧並籌，切合實際，本會同人竭誠擁護，切冀政府當局迅速實施，俾我民族經濟得以建立其礎，而早日實現，臨電毋任企禱之至，中華民國商會聯合會叩多。

前租界清委會 五日舉行大會

【本報訊】上海市前公共租界法租界官有資產與義務清理委員會，曾由上週第三次預備會決定，於今日下午二時舉行。茲悉吳市長宣稱：以各小組各種調查資料及報告，籌備不及，改期於本月五日星期六下午二時在市府舉行。聞屆時對退職金養老金等撥給之日期，折合率等懸結問題，或尚不能作具體決定。（淦）

三月份火災統計 一五四次斃二〇人

【本市訊】本年三月份火警次數，據消防處統計，竟達一五四次，平均每天發生火警五次以上。本年三月與去年三月份發生火警五十次，相較竟高出三倍以上。本年三月份中燒斃者二十八人，其中男六人女七人，孩童七人，受傷者三十人，中男二十四人，女六人，房屋財產之損失達二百七十億元，去年三月份損失二億元，相差竟達二百倍，本年三月份中起火原因，以烹調爲最多，二十九次，抽吸烟起火者十七次，走電起火者十次，火油爐等燃料起火者九次，因其他原由起火者八次，病車出動之次數亦達三百九十四次，其中緊急救護車出動二百四十次，運送醫院者一百十六次，車送患傳染病者三十八次，出動次數亦較去年爲多云。

國行貼放辦法

各經濟專家意見

貼放政策的成敗要看一般行莊的是否誠意合作

李宗文

國行新訂貼放辦法有鼓勵生產促進貿易抑低利率吸收游資等作用，如辦理得好，可能收獲相當效果，誠爲一舉數得的良好辦法。

國行張總裁有魄力有辦法，能爲人之所不敢爲。如將重要責任交給由行莊首腦中任委員之貼放委員會辦理，准許將機器廠房作爲押品達四折四成之程度，又貸放金額擴大至依行莊實力爲根據，此種大刀闊斧革新之作風與過去之畏縮緊縮恰成一反比例。

照貼放辦法看來，其對於生產與貿易的大有裨益，可無疑問。本人認爲有兩個問題須加檢討：

一，因爲把貼放責任放在行莊身上，故必須由行莊熱誠推動，才能收獲實效。以往行莊爲生產貸款行莊都不甚熱心，此次應如何鼓勵行莊不怕麻煩不嫌利薄努力辦理，實爲貼放辦法最緊要之中心問題，似有加以研討之必要。

二，貼放辦法內未曾定出援助行莊本身頭寸之辦法，似有加以補充之必要。目前行莊本身貸款利率概在一角以上，貼放款項只准做三分六，向國行重貼轉押爲一分八，如此每筆貼放必須先請准再承做，與一般放款長揭二成整頭，其他通常貸款依通則所定又未便申請貼放，行莊頭寸緊時仍未獲實際幫助，似非鼓勵援助行莊之最好辦法，應如何補充貼放條例，使行莊得獲援助，而國行得實際成爲銀行之銀行，爲另一重要問題，擬請國行當局加以考慮。

重貼現應循序漸進

吳承禧

貼放辦法公布以來，記得在經濟周報上和許多次的座談會上，我曾經主張過由中央銀行實施重貼現政策，一以强化中央銀行的本位工作，一以加緊國家銀行與一般行莊間的聯繫，從而使一般銀錢業能夠更有力的負起調劑工商業的職責。現在央行對這一政策終於堅決的負責辦理起來了，這不能不說是一件非常賢明的舉措。

但是，從現行的辦法中，我覺得央行對於重貼現的步驟似乎走得太快了一點。過去確是關得太緊了，現在卻似乎把門又開得太寬。照現在的辦法，貼現率似乎太低，不是依照市拆而加以相當的調節，將來許多行莊一定拚命的向央行套取資金，或竟與廠商勾結，互相利用，許多行莊更可能大量增資藉以比例的從央行取得更多的貼現資本。而且，照現在每家行莊存款的絕大部份來作爲重貼現的最高限額，可能使銀錢業的頭寸增加一倍，這在資金鬆濫的現狀下是否會引出囤積等惡果也頗值得考慮。

我們以爲：重貼現應自下而上，應作爲一般金融機構取得資金的最後源泉，應當慢慢的來進，否則一般銀錢業變成了央行的業務掮客，央行自身則在拚命膨脹信用，對於整個市面的控制反不易收到切實的效果。

還有一點：資金固然是生產因素中的一個項要因素，但也只是諸種因素中的一個而已。若干生產界缺乏和平環境，缺乏原料，缺乏利潤，勤力與購買力等等的時候，設備利與信用膨脹並不一定能促進生產，這是應當當局深思，也是我雖然非常重視重貼現而仍主張循序漸進的基本理由所在。

新辦法有進步

楊蔭溥

第一，在精神上，新辦法較諸舊辦法已有了顯著的進步，確是在使加强中央銀行與民間行莊之間的連繫，使雙方關係密切起來。這除了表現於新辦法本身之合理外，更表現於貼放，貸，出口物品審查等三委員會的組織上，因爲三委員會都有金融工商界有經驗的公正人士參加在內，通過這些委員會，可以互相明瞭對方的困難，打破隔閡，同時又能使今後貼放措施公開而又公允。這一點精神上的大進步，是值得提出的。

第二，就辦法規定上言，也有幾點較前進步的地方，其一是以行莊單獨申請爲原則，不再以組織銀團爲限制，這足以增加行莊與中央銀行接近的機會，行莊也獲得比較自由的利用貼放的可能；其二，對於各行莊申請貼放的總額不再作硬性的規定，而以上月底各行莊存款總額爲申請重貼放的標準，這具有高度的伸縮性，而能適應行莊的實際需要；其三，貼放的對象，業經擴大爲包括了生產、出口及運銷三大主要部門，這又適應了目下經濟環境的實際需要；其四，對於生產事業的貼放，可以接受機器廠房等作爲押品之一部份，不再單以原料成品或半製品爲唯一的押品，這就又解決了目下工商在資金融通上所遭遇的不少困難。這四點是我在新辦法中所看到的優點的犖犖大端。

第三，就辦法意義上說，舊日中央銀行重貼放大致含有在金融緊急時救急輔助的意義，這多少是消極性的。此次新辦法的意義，表面上雖似與舊辦法有些相像，實際上確有極大差別。一方面，舊辦法由於規定之不盡合理，業務未能展開，以致這種積極性的作用都無從發揮，新辦法在這一方面，也許辦得有餘的；另一方面由於銀根緊，行莊於金融緊迫時，固然也極需要央行的援助；但是行莊於平時更常常感到資金的缺乏，資金的不夠適應工商業的需要。現在中央銀行能用較合理的方式來誘過行莊，放出一部份資金，無疑義是含有很大的積極性的。所以我認爲新辦法在意義上較舊辦法不可以同日而語；就重貼現辦法，也要求得適合於吾國現在環境。因爲在現狀下，行莊的業務，會以協助工商業等積極性的作用，輔助工商業的發展生產的必要去的地方。因此它又含有很大的積極性的。

讀中央銀行貼放通則有感

楊毓春

中央銀行的業務方針在轉變，最近該行成立貼放委員會，是轉變第一聲，對這第一聲，有三個感想：

（一）貼放通則的進步處，是分別和商業銀錢業建立個別關係，一改以前的集團辦法，這個轉變，足使資力雄厚，業務正常的行莊，擺脫不良同業羈絆，而各自最力發揮，這正是作者在「檢討中央銀行業務」一文所提出的建議之一，欣喜其能見諸實施。

（二）行莊的「邊際利潤」大小，缺乏誘導力，因爲就通則規定各點而論，行莊要先用高利吸收存款，再用三分和三分六的低利貸給廠商，然後方能轉向中央銀行押借，行莊的成本，可能高過它從中央銀行得來的利益，加以對中央銀行負有很大的償還責任，恐怕願意承做的行莊，不見得會多，除非行莊與廠商在接洽借款時，就有不正當的勾結。

（三）果眞中央銀行能透過貼放委員會，放出大批工商貸款，對其他國家三行兩局的放款業務，會給予威脅，還還不要緊，最令人焦慮的，是放款來源，不從吸收存款着手，而要靠增加發行，那就爲禍無窮了。

以上第二第三兩點，還望貼放委員會諸公，三思而後行。

貼放中的利率

盛慕傑

央行張總裁我國經濟上發生的新猷，要算是貼放會的成立了。過去各界人士對於央行未能與一般金融業合作，備致不滿。張氏則一反前人的作風，加緊央行與商業行莊的聯繫，貼放會便是其間的樞紐。

據貼放通則看來，大體可無疵議，不過利率一項大値得考慮。如出口和資貨款行莊放出利率是三分，其餘最高不得超過月息三分六厘爲限。實在太低了，有許多行莊恐不承做之後，便立即向央行轉貼放了。

我曾仔細計算過，如果放三分息，除八成可向央行轉貼放爲九分。又如放三分六厘，依前例扣去一半利息外，行莊自放的二成可得六厘息，轉放的八成可得一分二厘息，合計一分八厘，換言之，即行莊自放二成合月息角〇八厘。還較之行莊放款息最高的三分半，相差太多。

因此我的想像中，工商企業紛以廠房機器作質放款（有三個月限），不顧承做，行莊的放款成本低的，做了之後，更立刻向央行轉手。於是乎行莊成了央行的放款掮客了。

在這一種情況之下，中央銀行離開「銀行的銀行」的境地，還是很遠的。

對於此次央行擴大貼放業務之意見

劉天宏

此次央行公佈之「貼放委員會組織規程」及「辦理上海商業行莊貼放通則」，不失爲賢明之舉，其中尤以下列各點爲最顯著：

一，貼放審核機構之改善：過去審核貼放事宜，純由央行辦理，因此央行之貼放業務，與一般行莊及工商業之實際需要情形，不無隔閡，致使央行貼放業務失去調節金融市場之作用，不能發揮「銀行之銀行」的任務；此次中央銀行貼放委員會，網羅各界代表組成，由銀錢業人士及工商業領袖參加，當可使資金供求得體，使央行與金融市場取得更密切之關係，並得發揮對金融控制之能力。

二，放寬貼放限度：新辦法對於每一行莊，及每一借戶之限額，均予放寬，其對每一行莊之轉放以不超過該行莊實收資本及上月底存款總額之規定一點，足以促進商業行莊，致力於存款之吸收，並對於原放款每戶限額亦已擴大不少，且留有彈性，可依實際之需要爲伸縮，則更可發揮央行管制金融與工商生產之作用與效能。

三，擴大貿押對象：新辦法對貿押貨物之押品，以原料在製品及成品所値六折作押六成，其餘四成得以辦妥公證手續之機器廠房四折作押，此點解決廠商提供押品一部份困難，對於增加生產方面，有更大作用。

四，辦理手續簡化：原辦法需由當地行莊組織銀團後始可申請，而今各行莊得直接向央行貼放會申請核辦，必要時再組織銀團，其申請核辦手續，自省事不少。

央行國庫局開會商討 美金債券發行手續
募銷委會組織規則公佈

【本報訊】美金公債及短期庫券之預約券，已部份趕印竣，一二日內即可正式發行，昨（二）日下午國庫局召集經辦人員，商討發行債券之技術手續，並定（三）日上午十時有關方面會議討論發行公債事宜云。（于）

【又訊】美金債券募銷委員會組織規則已由國行訂定公佈，募銷委員會名單及銀錢業行莊名單，已全部發表。茲悉：募銷委員會主任委員，副主任委員，已定交通銀行董事長錢新之，副主任委員爲杜月笙，徐寄廎氏云。（于）

卅六年短期庫券美金公債 各地募銷委員會組織規則

第一條 中央銀行依據民國卅六年庫券公債募銷救濟辦法規則第二條之規定在各地設立募銷委員會。

第二條 各地委員會轄屬民國卅六年短期庫券美金公債某地募銷委員會。

第三條 各地募銷委員會辦理左列事項：一，募銷之推進及宣傳；二，勸募銀錢行莊之約定；三，募銷手續之簡化及流弊之防止；四，募銷數額及超募之分配；五，對於發國本庫券公債信事項之建議。

第四條 各地募銷委員會，設委員十一人至十七人，除以中央銀行代表一人或二人爲當然委員外，由左列當地人士担任之。商會代表二人至三人。銀行商業同業公會代表二人至三人。錢商業同業公會代表二人至三人。其他各界領袖四人至七人。上海募銷委員會中應有財政部代表一人。

第五條 各地募銷委員會設主任委員，副主任委員二人，由委員會就代表中央銀行及銀錢業，兩同業公會之委員中推定之，執行委員三人至四人，由委員會就其他委員中推定之。

第六條 各地募銷委員會之開會，應有全體委員過半數之出席，其決議應以出席委員過半數之同意行之。

第七條 各地募銷委員會均爲名譽職，委員會之事務費用由中央銀行撥付之。

第八條 各地募銷委員會，應設辦公處於各當地中央銀行內，其文書計算及庶務事宜，均由中央銀行酌派職員兼辦。

第九條 各地募銷委員會重要決議事項，應隨時報告中央銀行備查。

第十條 各地募銷委員會於公債第二期發行，庫券債票募銷期限屆滿時辦理結束並造具報告送交中央銀行總行彙轉財政部備查。

第十一條 本規則由中央銀行訂定施行，並報財政部備案。（于）

卅六年美金庫券公債 上海募銷委員會委員名單

陳炳章，張嘉璈，徐寄廎，杜月笙，駱清華，錢新之，宋漢章，李叔明，秦潤卿，沈日新，王曉籟，劉靖基，榮鴻元，洪念祖，周宗良，潘士浩，金潤庠。經濟部上海工商輔導處長歐陽崙，中央信託局長吳任滄，及財政部公債司長陳炳章，國庫署長楊綿仲，委員會不日即可在滬籌備成立。

短期庫券公債 經募行莊名單

浙江興業，上海，中南，聚興誠，浙江實業，中國國貨，廣東，中興，中威，交通，中國農民，中信局，郵匯局，金城，鹽業，新華，中國通商，中國實業，四明，大陸，國華，中國墾業，中國設工，中滙，中國企業，上海綢業，中華，國信，四行儲蓄會，江海，中國工礦，浙江建業，中華勸工，東萊，永大，至中，浦東，川鹽，川康，懷援，大中，誠泰，茂華，泰和興，大公，中貿，中央合作金庫，上海市銀行——以上銀行四十八家。

存誠，福源，均泰，鼎利，金源，聚康，安裕，同潤，寶昌，信通，滋康，有德，順裕，五豐，致祥，福康，寶豐，義裕，慶大，順康，滙大，均昌，安康，仁昶，鼎康，徵祥，福德——以上錢莊二十七家。（于）

監理委員會 委員人選決定

【中央社南京二日電】三十六年度短期庫券美金公債基金監理委員會委員，經財政部分別指定各機關推定委員，茲悉爲：上海市商會王曉籟，徐寄廎，上海市銀行業同業公會李馥蓀，錢業公會秦潤卿，陳光甫，上海業沈日新，▲審計部審計部任者，上海參議會，中央銀行理事，上海市會計師公會會長徐永祚，上海商行業事長李，

原料供應問題 吳市長與中信局 已商妥解決辦法
食油展開猛烈漲風中

【本報訊】本市食油原料供應事，昨已獲得解決辦法，吳市長已與中信局洽妥，由該局供應國營民營油廠大豆四千噸，由市府担保。該批大豆之配給價，以廿五萬元之食油價折算成本，每担約六萬元，俟呈政院批示後決定。該批大豆四千噸，其中三千噸供中植油廠，一千噸供民營廠，吳市長昨上午十時半召見社局糧食科吉明齋，由吉往中信局洽辦供豆，並轉飭民營各廠，於明日恢復供應配售，又第四次聯配價須已配出之一千一百八十九担，市長着令即予補供。（大）

【又訊】食油聯配處負責人張超談，昨赴社局聽市長結果，食油配售，將自明日起恢復，詳細辦法及如何加強聯配機構，將於今日下午三時社局召開之會議中商決，張氏謂明日開始之配售係第五循環，可能每戶先配一桶，現合長將以謁見市長請示。（大）

【又訊】昨日食油市況，度展開猛烈漲風，場外謠言澎湃，傳說本市即將實放，買戶扳持，徑勁，生油竟出三十萬元大關，另亦三十二萬元，較前日激昇四萬元，與二十五萬元限價相較，即超越八萬元之鉅，其他各油亦無不飛漲。爾社會局糧食科長吉明齋親臨市場視察，市價乃稍回，成交亦稍稀。據熟悉食油市場情況者談稱：因此各物平穩之時，食油單獨飛漲，顯有人爲操縱之嫌。分析漲風起因，油廠發售原料大豆存貨日見減少，價格飛俏，製造成本加重，乃居奇貨，不願在市場拋售，另有一部份食囤厚利，運往外埠南，換取走私貨運滬，惟此種情形，按照本年二月十七日國防最高委員會通過之經濟緊急措施方案之規定，實爲違法，若根據第五項經營民生日用必需品之工商行號，不得有下列行爲：甲，出售民生日用必需物品，越過公佈價格者。乙，囤積民生日用必需品，延不供應者，違反上列事項者，以擾亂市場論罪，從嚴懲處。又根據非常時期農礦工商管理條例之規定，違法者可處以五年以下有期徒刑，並科所得利益一倍至三倍罰金，故希望油商交易，切不可超越限價，免受法律制裁。

又據吉科長告記者，社會局業與中信局接洽妥當，決將八萬包大豆，廉價配給榨油廠，增加生產，穩定市面，上海共有國營工廠一所，即中國植物油廠，民營工廠六所，即大昌新，大德新，大有餘，長德，順餘，大生等，生產量足夠本市食用，如能增加生產，尙能即可轉運出口，故食油問題，並不嚴重。並爲解決一切困難起見，社會局糧食科定於今日下午召集中國植物油廠，中國食油公司，食油聯配處，第三區製煉工業同業公會，及上海市油漿商業同業公會等負責人，舉行會議，商討加强食油聯配處之機能，并改善聯配辦法，務使食油入於平穩狀態云。（政）

【又訊】據食油商業中人分析此次油價暴漲之因素有四：（一）本市當局去年估計實銷每月四萬担之數，但按人口估計，實際全市月需達六萬担。（二）少數油商販運生油往香港，小呂宋，及南洋各埠，使本市存底銳減，而東九省之大豆，自東北經委會加以管制後，民間已不能自由採運，致使原料奇缺，再加本市洋商近運出大批生仁，芝蔴至英國等地。（三）食油聯配處統制之實力，除歷年關後克今，總配處配油僅一萬七千六百餘担，而按實際需要估計，需十二萬担，僅及七分之一左右，又需配售之民營廠食油每月不足一千五百六十四萬担，而須供應一千三百六十四戶，而中植油廠及中國食油公司每月配出二萬担，分配與五百餘戶，聯配處之實力，亦形見弱。（四）民營各廠，因油源缺乏，原料，大豆九萬一担，及滙口年生計算，食油每担淨値在三十五六萬左右，又近日生油來源奇缺，見上漲，據會員本云，二十八萬五千元，再加運費補貼，達卅四萬元，青市因受國內戰局影響，鐵路不暢，且有一部分直接由青運港，故影響本市食油來路。（大）

食油價格，昨日漲勢更見劇烈，因爲配處之配油仍未配出，本街實銷均求過于供，執主趁機抬價，況聞青島油價上升，更加強貨主堅持之方，漲風，實生油會一度達三十二萬元，計漲三四萬元，吉普棉生油約在三十五萬元，漲三萬元，豆油做高至三十六萬元，軋升二萬元，清油初市二十八萬五千，中途昂達三十萬，小車蔴油非至要食油，亦被抬高一萬元，臨散市前，聞聯配處將於下午照常配油，並聞當局將積極抑低黑市油價，故人心轉平，後市雖無交易，然氣勢已衰矣。

米市轉堅 生仁狂昇

米市稍轉堅秀，因近日本市雜糧被攫後，產地價格逐與蘇州見加碼，米市腳地既已轉堅，貨源顯見減少，執主心理轉堅，賤價稍回，販戶裹足，來貨活絡，各種一律回升約一千元之譜，常粳米十萬〇八千元，錦標十萬〇六七千元，早稻十萬〇二三四千元不等，各色秈米一律挺升千元，惟糯米蟬寂不動，供求均屬寥寥，昨日到貨南市二千九百十二石，北市場四千三百六十二石，二市共計爲七千二百七十四石。

麵粉以實銷活絡而稍挺升，但雖升亦甚有限，惟至後市，更轉堅，利朗牌粉自開出七萬五千元，廠粉牌兵船粉爲五萬三千五百元，各升五百元，後市此價實不進，抑持而步挺，終以小包各見回升一千餘元，黃豆交易因不能公開，漲價而轉爲神祕，聞暗中大連豆價格爲九萬五千元，牛豆爲七萬八千元，其他杜豆交易甚清，各貨挺升二三千元，揀青化果略疲，紅綠豆均少上落，唯苞米去化尚活，芝蔴平平，生仁以油價狂升，人心趨堅，廠商納胃，續升萬元。

上月貨物稅徵收 共五百三十餘億

【本市訊】據財政部上海貨物稅局局長方東，昨對華東社記者談稱：該局三月份所徵收之各種貨物稅，共計五百三十餘億元，較二月份之四百七十餘億元，反見減少，其原因由於目前各業工廠原料缺乏所致云。

商業行莊醞釀增資

【本報訊】最近本市有一部份商業行莊，鑒於過去資本額過小，與目前實際情形相差太遠，紛紛醞釀增資之行莊，約有廿三家，彼等資本額均在五十萬元至一百萬元不等，惟各行莊增資原因財政部所要求，亦係環境所致，據有資格人士分析最近行莊增資趨勢之原因，有下列各點：（一）因事實之需要，及一部份股東之要求，且因物價高漲已達萬倍，仍能照舊股票面額付股息，則所得利益，微乎其微，因此，每年盈餘過多，則所得稅所得亦鉅，與金融業暢勝多年假賬之弊，並無從逃稅，惟謀增資後，藉以減輕稅捐之負担，及增加股息之收入。（二）因設分行而增資者，財部原有明文規定每設一分行須增加資本五百萬元，故欲設分行者，非增資不可。（三）因商業行莊謀添加新股，以沖淡盈股，以增資互各種此掩飾遺戶，償照爲變相頂替牌照之辦法。（四）內部重新改組者，因事實需要而不得已而調整資本者。（五）新銀行法頒佈公佈，內有銀錢業資本額之限止最高額一項，因此銀錢業爲未雨綢繆計，均擬先行增資以應需要。

惟一部份具有歷史之行莊，因爲保存實力，及恐將來資本額照新幣制折算，多持觀望態度，現在增資者多爲歷史較淺之行莊，所以，目前老行莊資本額縮小，新行莊資本額擴大之矛盾現象云。

辦理行莊貼放 簡化審核程序

【本報訊】中央銀行貼放委員會下設之工業貸款與出口物資貸款審查委員會，昨（二）日下午五時假座中央銀行開首次聯席會議，計到有工業貸款審查委員召集人史，朱通九，時委員吳蘊初，王性堯等，出口物資審查委員劉鴻生，周，致指示辦理上海商業行莊貼放通則，詳加解釋，暨委員等發表，寬敞中等約卅人，會議旋即討論審核程序，力求簡化，並定本期第五，下午五時工業委會假中央銀行與出口物資委會，假座中國銀行分別召開會議，商討審核時之細則云。（于）

多空各行其素 華股市勢盤旋
美亞信和在平穩中微露秀色

【本報訊】昨日證券市場，計甲乙種挫落五百元，丁種跌三百元，戊種降四百元，全日成交價已有五千份，股印安，即後日即將開始發售。

因本期週交臨終了六時，多空雙方觀念，一仍舊觀，各行其素，市價初開，淨求售，一度頗軟，嗣傳證交改組，及紗價見升，中途轉挺，最後復疲，各股走勢以美亞，信和最佳，似有大戶托住，中紡，火柴，榮豐，亦不弱，中法且三度登達限度，新光，景福，勤興，股復現開部，都呈倒掛形勢。午後還交循例停止，專做現期一部，市氣依然平定，永紗徘徊於二千二百五十元左右，美亞信和在大勢平穩中，微露秀色，中法新亞臨收告穩，皆達漲限度，全日市况極爲沉悶。遞比較，現期美亞計漲五〇〇元，中紡計漲一〇〇元，永紗計升七五元，火柴計漲二〇〇元，信和計漲二〇元，新光僅升五元，中法永公計漲二〇元，中內計漲六三元，升一五元，統益美亞各升一〇元，景福漲二元五角，商務計跌二〇元，大通新亞計漲一五元，新華計跌二萬元。成交統計共一八一四萬股，永紗共八五五萬股，信和二六四萬股，新光五〇萬股，景福七四萬股，中法一六四萬股，新華二六五萬股，華豐六九萬股，美亞三二萬股，商務三〇股。（政）

統債初昇繼降 外股一致挺進

昨日統債市況，先堅後回，最初統丙在拾兩間拉抬下，一路升達一萬三千六百元，俄頃浮多紛紛吐出，市勢轉疲，步降至一萬一千九百元，午刻稍回，結果軋跌六百元，雜牌亦一致屆疲。

昨日外股市況，傳倉港已有黑市喊出，且價格遠高於滬地，最初證券蠶廣開鎊太黨等先後來擠，最勁，怡和自二萬六千八百元一路升達三萬元關外，結果猛升三千四百元，英聯升二千元，會德豐亦升二千元，怡和各升六百至八百元不等，及啤酒各升六百至八百元不等，中國公司一萬九千元成交，中國紙植七千八百元有賣戶，橡皮股亦一致高昂。

證交王總經理 傳有倦勤意
華文煜代爲否認

【本報訊】昨日證券市場，盛傳證交總經理王志莘有倦勤之意，記者向證交負責當局探詢，據秘書華文煜稱：王總經理即將辭職之說，外間所傳，均非事實。對證券市場甚感興趣，絕無辭職之意，外間所傳，均非事實。又訊：證交常務理事會將於今午舉行會議，討論方案，尚未透露。（政）

外棉定貨約廿七萬包 准先絡續裝船運滬
結滙問題從長計議變通辦法

【本報訊】確息：棉紡織業領袖爲外棉採購事，曾數訪當局及經管機關商談，頃已獲准分別通知國外，將目前業經訂約之外棉起貨，先行絡續裝船運來，此項貨量，估計在二十七萬包左右，內國營紡建公司約佔十六萬包。此項外棉到埠後之結匯入口問題，當局允從長計議變通辦法，民營紡織業應營紗布出口事，亦已在擬議之中。（大）

【又訊】聯總運華棉花配售事，各紗廠以行總售價與市價相差太鉅，而政府是否仍繼續徵收救濟花，收購所售紗支之半數一項，尚無所悉，故各廠對於此項配花，猶在觀望之中。（大）

聯總棉花配價高 各廠仍不敢問津

【本報訊】棉紡織業會議，以花紗布價紛亂，計算，廿支紗每件成本將在四百萬元以上，如政府依法以成本再加利潤收購之，則此項收購數量政府將無所補益，故各廠對此項配給花，仍不敢問津。各廠如以低於成本之收價收購，民營各廠決不願因採購此項聯總棉花而反受虧損，故多希望政府免予收購。六區公會

紗市買氣重振 棉花繼續騰踊
紡建配紗二一六〇件

【本報訊】紗市初因紡管會之期，情勢平凡，廿支天女做三百七十萬，雙馬三百五十二萬，日光三百六十五萬，嗣以買氣重振，價乃步趨高翔，計四二支藍鳳七十萬，日光七十萬，水月七十六萬，銀五五萬，四〇支藍鳳七九〇萬，雙馬三七七萬，廿支特雙馬四一五萬，天女三八〇萬，上六支光明三三〇萬，女三四〇萬，較上期加一碼。

布：布市因紗價繼續騰踊，各號本街需要不衰，細布先做十五萬七千五，結果晚昂至十五萬九千五，其餘如粗細布及士林仍平定外，嗶嘰直貢電光元斜白細布各漲二至三四千不等云。

花：昨日紐約美棉電訊，期貨五月期漲廿五至四十五磅音，計近期美金三五．九五，遠期二八．五〇，米德林現貨三六．五二，又孟買印棉電訊，市況近平穩，計白洛去近期四三．二五，遠期四六．五〇，本埠現棉交易頗展，統計昨新大中小廠需均有採辦，價漲三五十元。

【本報訊】紡建公司昨代紡管會配紗二一六〇件，計紗號四一六〇戶，分售與六六〇戶，配紗四一六件，複製廠二四四戶，配紗一，七

紡建公司 二批南運紗布
紗一百五十包 棉布五千餘匹

【本報訊】關於紡建公司之第二批紗布南運事件，據悉：紡建公司之第二批紗布，業已起運，其數量爲棉紗一百五十包，棉布五千餘匹，二十支棉紗一百五十包，其中有運往暹羅之漂白布二千匹，印花布一千多匹，運往馬尼剌之漂白布二千餘匹，而一百五十包棉紗則以每包一百十二萬元代價運銷新加坡，據悉廣合棉紗小組負責人談稱：運來因內紗布價格高於國外，故南運棉紗之數量，已漸日減少，至該小組將擬訂推廣紗布外銷計劃，雖該小組委員會數度交換意見，但迄今未入具體階段。

【又訊】據悉，麥倫總部曾於上月間批准日紗五千包運銷荷印市場。（池）

中信局人造絲 現已全部配完

【本市訊】人造絲因本期中央信託局未予配售，市價突飛高漲，記者特訪該局王子建氏，據稱：該局所存人造絲在目前爲止，確已全部配完，絲綢聯營公司外銷綢所用人造絲，雖已由該局存留一部份，然爲數亦已不多，故目前須待日本人造絲運到，始可再行配售，否則恐將暫時停配，至其與同意大利訂購人造絲，因價格及品質未能談妥，迄未有所訂購。

人絲續昇 綢緞平定

人絲續升，一二〇東洋初開六七五萬，後降至六七〇萬，一二〇號斯山旭字各六六五萬，一二〇萬，均好二三十萬，尼亞六五〇萬，均好二三十萬，綢緞初升後回，（級七二五萬，D級七一五萬，綢緞平定如恆，其中五五萬，華綢另担做，僅人絲被面略升，以二四五萬做開。

到期生產貸款 四聯決定仍以依約收回爲原則
但限期三個月者可展期一個月

【本市訊】去年年關，四聯總處舉辦之生產事業貸款，大部份即將到期，爲兼顧廠商困難，並協助起見，經於上週在京舉行四聯總處理事會，決定原則二項。一，目前上海銀根緊動，各廠償還貸款，比較容易，貸款到期，應以依約收回爲原則，但貸款期限爲三個月者，得由承放行莊，斟酌各廠財務情形，展期一月。二，各廠需款，得另案申請貸款，根據生產貸款巡迴稽核團調查報告，視此項貸款是否運用得當，而產銷有無成績，分別核定之。

毛紡業代表 今謁張嘉璈

【本報訊】毛紡織公會爲呼籲寬放羊毛類原料輸入限額，以維生存，定今上午具呈晉謁輸管會張主委嘉璈請願，陳困難，推定代表，理事長程年彭，常務理事唐君遠，劉如，陳元欽，寂寶長楊立人等。（大）

常務理事會昨議決，今下午召集應援配花之各廠代表，舉行會議，以便採取一致行動，並報告紡管會議。（大）

【又訊】據紡管會方面表示，總據棉花之售價，經濟部與輸管會方面商討，紡管會委員已議定今日下午四時假府舉行。（大）

臺糖四百噸 昨日運抵滬

【本市訊】台糖公司昨日自台運到砂糖四百噸，今後將源源供應，本市食糖不致缺乏之虞，第十三次配糖，今日可配出云。

糖市先堅後疲

糖市先堅後疲，因昨日（三日）合糖公司又屆開標之期，遂有價之議，是否會成事實，尚在未知數中，人心忧惚，如有越高股手者，市因由高趨低，除青糖與化赤遞堅外，餘者軋跌，棧暴開副廿三萬八千，一度四萬，翻升廿三萬七千，中砂貨缺續秀，粗砂均軋降，市勢在徘徊中。

進出口業公會出口小組 日內舉行會議
彙集意見提供當局參考
輸廣會各小組開會忙

【本報訊】本市出口商因鑒於央行張總裁，自彙嘉璈，任輸管及輸廣兩執行委會主任委員，一聯繫後，頗能採納民意，行政設實方面力求改進，故本市

【本報訊】輸廣會執行小組，爲加速推進任務起見，各小組皆通日舉行會議，昨前二日礦產，桐油，大豆等小組委員，對各該出口品之推廣出口計劃，業已詳加研討，而蛋品小組亦將於今日舉行會議。（池）

【又訊】本市進出口同業公會出口小組，將於日內舉行會議，俾可彙集本市所有出口商對推進出口之良好意見，供張總裁之參考，使輸出推廣會與出口商能有更進一步之合作。（池）

呢絨 嗶嘰及麥爾登呢絨，客銷不惡，並本街亦有扒股，執貨者乘機抬價，市況見秀色，

明鬆 華綸上青嗶嘰升五千，麥爾登呢好趨

暗緊 一千元，其餘明鬆暗緊。

上年度行莊匯兌統計

【本市訊】央行稽核處，頃發上年本市各商業行莊匯兌情形，匯入法幣總數一，二四六，二八五，八二七，〇五，九〇元，匯出法幣四六三，七〇六，一一五，三〇八，六〇元，比較遊資匯入超過匯出二倍以上，茲將逐月詳情錄後：

月份	匯入匯款	匯出匯款	匯入超過匯出百分比
一月	一四，七七〇，〇四一，二六二，七九	四，五七〇，六八八，五〇八，九一	三一〇
二月	一八，一二三，八八六，五九四，二〇	九，九五五，七二三，三六一，一六	一八二
三月	四二，三四〇，六六六，九九〇，八六	一七，一五九，五九一，五〇〇，八九	一八八
四月	四六，五五一，五一八，〇七七，五〇	二〇，七二七，七七〇，三〇四，八八	二〇九
五月	七三，三〇四，一一七，四二九，七八	三三，九四四，三九六，八九七，〇五	二一六
六月	七三，四六〇，七六三，八六四，〇九	三五，六五〇，七七六，七七六，八六	二一二
七月	八八，〇〇一，四〇〇，五一二，四一	四〇，五九一，六六一，六四二，一二	二一九
八月	一六六，五八〇，一九九，四八〇	三四，三四四，二五六，五九八，四五	二〇一
九月	一四〇，一五五，七七〇，八九七，一一	四〇，〇一二，四九〇，二一一，三三	二九五
十月	一七九，六四〇，一二七，五三九，一三	六〇，二九〇，七四二，六三三，九一	二九八
十一月	二一九，六三〇，一一〇，七九一，六五	六三，二七三，九九五，二〇三，九八	三四七
十二月	二四四，二三四，二四〇，五七九，六〇	九〇，四九七，六一四，六三三，八七	二六九
合計	一，二四六，二八五，八二七，〇五，九〇	四六三，七〇六，一一五，三〇八，六〇	二六九

上年度國外匯兌行情

【本市訊】中央銀行經濟研究處頃發表上年度三月至十二月份國外匯兌行情，計有美國，倫敦，印度，瑞士，香港等，茲將詳情錄後：

月份		三月	四月	五月	六月	七月	八月	九月	十月	十一月	十二月
美國 每美元合國幣元	最高	[illegible]	[illegible]	[illegible]	[illegible]	[illegible]	[illegible]	[illegible]	[illegible]	[illegible]	[illegible]
	最低	[illegible]	[illegible]	[illegible]	[illegible]	[illegible]	[illegible]	[illegible]	[illegible]	[illegible]	[illegible]
	平均	[illegible]	[illegible]	[illegible]	[illegible]	[illegible]	[illegible]	[illegible]	[illegible]	[illegible]	[illegible]
倫敦 每英鎊合國幣元	最高	[illegible]	[illegible]	[illegible]	[illegible]	[illegible]	[illegible]	[illegible]	[illegible]	[illegible]	[illegible]
	最低	[illegible]	[illegible]	[illegible]	[illegible]	[illegible]	[illegible]	[illegible]	[illegible]	[illegible]	[illegible]
	平均	[illegible]	[illegible]	[illegible]	[illegible]	[illegible]	[illegible]	[illegible]	[illegible]	[illegible]	[illegible]
香港 每港洋合國幣元	最高	[illegible]	[illegible]	[illegible]	[illegible]	[illegible]	[illegible]	[illegible]	[illegible]	[illegible]	[illegible]
	最低	[illegible]	[illegible]	[illegible]	[illegible]	[illegible]	[illegible]	[illegible]	[illegible]	[illegible]	[illegible]
	平均	[illegible]	[illegible]	[illegible]	[illegible]	[illegible]	[illegible]	[illegible]	[illegible]	[illegible]	[illegible]
印度 每盧比合國幣元	最高	[illegible]	[illegible]	[illegible]	[illegible]	[illegible]	[illegible]	[illegible]	[illegible]	[illegible]	[illegible]
	最低	[illegible]	[illegible]	[illegible]	[illegible]	[illegible]	[illegible]	[illegible]	[illegible]	[illegible]	[illegible]
	平均	[illegible]	[illegible]	[illegible]	[illegible]	[illegible]	[illegible]	[illegible]	[illegible]	[illegible]	[illegible]
瑞士 每瑞士法郎合國幣元	最高	[illegible]	[illegible]	[illegible]	[illegible]	[illegible]	[illegible]	[illegible]	[illegible]	[illegible]	[illegible]
	最低	[illegible]	[illegible]	[illegible]	[illegible]	[illegible]	[illegible]	[illegible]	[illegible]	[illegible]	[illegible]
	平均	[illegible]	[illegible]	[illegible]	[illegible]	[illegible]	[illegible]	[illegible]	[illegible]	[illegible]	[illegible]

外銷茶葉 一片賣聲

昨日茶市，去化久狹，各式內銷茶，在執貨人心成淡鎮靜下，漲勢步向低落，至若外銷花色，一片賣聲，則依然甚囂塵上，良以貨方鑒於本年度新茶登場，即，故對之陳貨亟圖脫手，而査買戶，平價漸淡，以致東手，態度，乃市勢在趨供過於求，交易一蹶不振，價格方面，卅四年份陳特部門每担跌四五十五萬元，比前小去五萬元，餘則雖未下瀉，但市氣均奄奄一息。

又溫州特明前新龍井，自目前首先本埠，市後，茲悉：溫來杭州方面，亦正當茶樹怒放萌芽之際，聞於不久亦將運滬獻新，惟其「色，味，香」，均較溫州產者爲佳，並預測售價，恐無從超躍。（漁）

漫談市場 此非瓊漿玉液

食油因食油聯配處停配，致街頭實需求諸黑市，引起執有者珍如瓊漿玉液，漫天討價，行情於焉掀起滔天，所市場呈現極跌之象，衡至於之蹶油，亦深受其價，而開配處停配，間接因爲油廠棉油原料缺乏所促成。茲當局決撥大豆八萬包予油廠生產，同時，油配處日內首先恢復配油五千担。如是，以事實而杜絕可藉之口，則黑市同降跌勢可以然矣。

今歲以來，油市迭次動盪，操持居奇者，若食無油始快其心，以致開門七件事之食油，飄費打算之機。茲吾人希望，此次油市回平後，不再有掀起狂濤之事實，食油雖然小道，然對於人身營養上關，枯臉黃肌，終不忍覩，是以能有根本解決之方，而油價亦應廠設大良，此非瓊漿玉液。（漁）

本市棉紗複製業 積極籌組聯營公司
希望當局對資金與原料能予協助

【本報訊】本市棉紗複製業爲維護國內輕工業，增加生產，維持職工生計，發展國產，鑽取戰前中國貨所佔有之南洋市場，挽回外匯起見，手帕，毛巾，被毯，四區針織，內衣織造等四業擬組織一聯營公司，惟於目前高利貸，高原料之情況下，製造成本大見增加，資金轉調困難，非得出口，使輸出貨難見絀少，不但聯營公司計劃，難能實施，如當局不予以強有力之協助，戰前與外市場無法恢復，即目前之生產情況也將不克維持，國家損失外匯尙在其次，四萬餘職工生計將發生問題，其對社會治安之影響將無法估計，故該聯營公司之籌備人告記者稱：目前一切計劃均已擬定，惟資金與原料方面希望當局能予以協助，所需資金將以日後出品之多寡而定，原料方面，如以目前該四業全部工廠之設備而言，每月約需坯布四萬餘匹，棉紗一萬餘件，當局方面研究，亟將候彼今日向央行洽商後，方能決定。茲將各業現況及可能輸出量探錄於后：

上海市手帕織造工業共有會員工廠八十九家，男女生產職工五千餘人，月產細條手帕四二萬打，印花及白手帕八十萬打，年產品價値計國幣一百六十餘億，月需原料計四十支紗三百六十件，六十支紗二百五十件，八十支紗三十二支紗四百五十件，八十支紗三百餘件，四十四吋寬四十磅長之手帕坯布二萬八千餘疋，如能製成之手帕替代棉紗出口可多獲紗價百分之三百五十之外匯，如以手帕替代手帕布出口可多得手帕布價値之百分之六十之外匯。

上海市第四區針織工業現有會員工廠六百二十五家，共有男女生產職工二萬一千二百九十五人，月產襪子二百另九萬五百六十打，手套五萬五千四百八十五打，汗衫二萬六千四百十打，需十支至八十支之棉紗八千六百件，其他尚可產紗絨手套一百萬打，開市二百餘萬打。

上海市內衣織造工業現有會員工廠一百七十七家，男女生產職工三千八百四十八人，月產男女汗衫背心五十七萬打，價値國幣一千七百五十億，月需六支至一百支棉紗五，七百件坯布十萬一千四。如以製成之汗衫替代棉紗

上海市毛巾被毯業於民國二十七年運銷南洋，菲列賓，馬來，英美荷谷市場之情形，爲毛巾一百二十二萬打，浴巾十五萬打，被單十一萬二千五百條，枕套五萬四千二百對，被毯五十萬條，花手套六萬打，勝利以來，由於上述之困難情形，外銷一蹶不振，三十五年度僅輸出毛巾五萬打，花綢三萬碼。本年度截止目前僅輸出毛巾五十萬打，故當局如不急加援助，則戰前輸出情況決難恢復。（池）

△更正▽

財政部京財公二字第41號令更正 查民國三十六年（短期庫券美金公債）基金監理委員會組織規程之員字下漏一「會」字應補列

財政部京財公二字第43號布告更正 查該布告第一行民國三十六年（短期庫券美金公債）之例字下漏一「條」字應補列

電機織/造廠廠基廉頂

茲有滬西座落法租界近金大戲院相近三上三下大房屋一座自來水電燈俱全電力馬達電話皆分 茲因業務 不易多得之良機接洽南京路七七五號二樓中國公司

海新輪 每逢星期一三五 江雲輪 每逢星期二四六 開往寧波
船泊：上海外灘十三號碼頭 ▲寧波：寧紹碼頭
售票處：21天津路河南路口泰記弄三號 電話九三八〇 中正東路 電話九六九九二 九一八七
旅客購票隨帶牛痘證。
華商輪船公司啓

愛亨鐘表行 春季大減價十天
長三針雙騎馬 不銹鋼游泳表 瑞士貴族手表
地址：金門飯店 電話

分類廣告 每行壹千元

市商會公告欄

典當便利平民借貸 請市銀行低利借款

公函

逕啟者：查典當爲平民籍以借貸之機關，必使當業資金寬裕，方能供應不匱。本市公典，閱有由社會局商准貴行每典准予透支一千萬元之舉（見社會月刊第二卷一期），取息特廉，深於平民生計有裨。惟民營典當，尚未能援例辦理，以致成本既重，展布維艱。查正在立法院擬訂中之銀行法，對於典當業特立專章，其第一七一條有云：「國家銀行及省縣銀行貸與典當之款，其利率最低[illegible]件應優於其他貸款。」是民營典當業之應予普遍扶助，使典當利息得以低廉，平民沾受實惠，已爲國家立法政策上所採用。該草案雖尚未議決施行，成爲法律，而證以目前該業情形，需要確甚迫切。民營當業家數衆多，需款亦鉅，與本市公典之僅有三所者，情形自有不同。惟低利借與當業，既爲國家銀行共同之義務，則貴行此項貸款，自不妨商請國行共同分擔，或用轉貸方式辦理，茲先備函奉商，如認爲可以，應請惠予示知，以便轉商該公會逕向貴行[illegible]此致上海市銀行。

請准免繳所利得稅 裏記華行並未營業

逕啟者：據本市手工藝精品出口業同業公會函稱，茲據會員裏記華行報稱：會員向以輸出手工草帽爲大宗。自太平洋戰事發生，國際航線中斷，因而停業。抗戰勝利，擬恢復業務，乃以[illegible]原料，輸入停滯，存貨[illegible]

[illegible]相同，恆有表面上雖未收歇營業，而事實因無法經營停頓坐食者。至於何以不即收帳歇業之原因，則因一經歇業，人欠欠人，須立即理清，雇用員役，須籌款遣散，所租房屋，須退還原主，其中糾紛甚多。待至日後如果再振旗鼓，又須另覓店址，當此房荒嚴重之際，此一問題，最難解決。兼以商店最重牌號，一經歇業，牌號即歸消滅[illegible]

該公會調查屬實，予以證明，查營利事業所得稅，以年度內曾經營業爲前提，該行既未營業，自無營利所得，應請貴局准其交還繳款書，以符規定，實紉公誼，並希見復。此致財政部上海直接稅局

金融溫度表

銀根鬆弛如故 四行兩局軋出三四億元

【本報訊】昨日（二日）本市金融流動如次：

（一）銀根：△市場頭寸：鬆　△行局頭寸：鬆

（二）利率：△同業日拆：三元五角　△往來欠拆：一角五分　△貼現日拆：[illegible]　△往來存拆：一分八　△公庫證拆放：[illegible]　△市場暗息：[illegible]

（三）內匯：△國家行局：渝匯[illegible]　津匯[illegible]　粵匯[illegible]　漢匯[illegible]　△商業行莊：渝匯[illegible]　粵匯[illegible]　滬匯[illegible]　津匯免

（四）票據交換：△差額：四行兩局差出三四億元

（五）前（一）日票據交換所交換詳細情形：△全部交換情形　總金額：[illegible]　總張數：[illegible]張　△退票情形　總張數：[illegible]張　總金額：[illegible]元

本市各工廠各工會 辦理福利設施須知

本須知爲便利各工廠及各工會明瞭辦理福利設施手續起見，特將有關福利事項各法規，摘要錄出：

一、工廠或其他企業組織（包括大規模之公司行號等），僱用職工在二百人以上，應組織職工福利委員會，並於福利委員會，或籌[illegible]職工福利社。（未完）

推進職工福利設施 社局公佈管理辦法

希各工業會員辦理具報

逕啟者：奉上海市社會局本年三月廿五日惠（三六）字第八一八一號訓令開：查本局三十六年二月八日惠字第三三五〇號令發上海市社會局推進職工福利設施管理辦法，暨上海市各工廠各工會辦理福利設施須知一案，業經呈奉社會部卅六年三月四日京福二字第零二四三五五號指令核示，修正下列各點：（一）原附管理辦法第二條所列「實行第二條第一項：……」應改爲「實行第二條第二款……」，又該管理辦法第八條應刪。（二）原附福利設施須知之二「應由工會組織工人福利委員會」，應改爲「應由工會組織福利委員會」；又該須知之三「工會聯合者冠以地區名稱，曰某區工人福利委員會」應改爲工會聯合者冠以某某工會某某工會聯合福利委員會。」再該須知之四：「職工福利委員會組織」之下應增列「人員」二字，仰即遵照。並將辦理情形，隨時具報，等因奉此，除分行外，合行令仰遵照，並將辦理情形，隨時具報以憑彙轉爲要。等因下會，當經查得本會未奉令內所稱惠字第三三五〇號訓令暨附件，即經函請爲補發本月卅一日接奉社會局補發第三三五〇號訓令開：查本局爲積極推進上海市各工廠工會及企業組織職工福利設施起見，經製訂推進職工福利設施管理辦法，及上海市各工廠各工會辦理福利設施須知，呈奉上海市政府，三十六年一月十一日，滬秘二字第七〇一號指令准予備案，除分令外，合行檢發上海市社會局推進職工福利設施管理辦法，及上海市各工廠各工會辦理福利設施須知各一份，仰於本年三月底以前，遵辦具報，倘有特殊情形，不能如期施行外，應呈明理由，以憑查核，仰即遵照等因，並附上海市社會局推進職工福利設施管理辦法一份，上海市各工廠暨各工會辦理福利設施須知一份，及附表式下會，相應錄令函達，並將原附管理辦法等一併刊登商報，至希查照轉飭所屬會員，一體遵照辦理具報憑轉。此致各工業同業公會中華民國三十六年三月三十一日通（三六）字第一〇一四號

通告

三月份差金數目 仍爲七萬三千元

逕啟者，案奉社會局上月卅一日惠（三六）字第九二六七號訓令開，本年二月份本市職工之日用品定量分配，曾經本局呈准折發差金，並公告飭遵在案，茲查三月份之差金，業經核算就緒，其每名數額，仍爲國幣七萬三千元。凡向依生活費指數計算發給薪工各商廠，仍應照案辦理，除公告暨分行外，合行檢發差金表一份，令飭遵，並轉飭所屬遵照等因。附發差金表一份下會，奉此，相應錄令通告，即希貴會查照，並分行所屬會員一體遵照爲要。此致公會會員商店會員

中華民國三十六年四月一日通（三六）字第一〇五號

職工日用品一二三月份市價差額表

品名	單位	平均價格（元）一月	三月	差額	每一職工三月份應得津貼數（元）
秈米	市斤	[illegible]	[illegible]	[illegible]	[illegible]
豆油	市斤	[illegible]	[illegible]	[illegible]	[illegible]
食鹽	市斤	[illegible]	[illegible]	[illegible]	[illegible]
食糖	市斤	[illegible]	[illegible]	[illegible]	[illegible]
煤球	市担	[illegible]	[illegible]	[illegible]	[illegible]
布	市尺	[illegible]	[illegible]	[illegible]	[illegible]
總計					以七萬三千元發給

商報行情

四月二日　（單位法幣元）　▲漲・×跌

▲利息　▲公債　▲華股　▲週五遞交　▲場外股價　▲外股　▲食米（石）　▲麵粉　▲雜糧　▲食油　▲豆餅　▲棉布　▲棉紗　▲棉花　▲人造絲　▲廠絲　▲綢緞　▲呢絨　▲棉織品　▲食糖　▲染料　▲化工原料　▲橡膠　▲茶葉　▲桐油　▲燃料　▲教育文具　▲紙張　▲五金　▲皮革　▲皮貨　▲木材　▲鋼鐵　▲電器材料　▲化妝品　▲西藥　▲捲煙　▲火柴　▲肥皂　▲魚類　▲鮮肉　▲鋼精

[illegible]

國外商情

▲漲・×跌　四月一日

▲倫敦中國外債　▲倫敦股市　▲紐約股市　▲紐約棉花　▲紐哑俞棉花　▲孟買棉花　▲聖保羅棉花　▲支加哥穀麥　▲支加哥小麥　▲支加哥大麥　▲芝加哥燕麥　▲明尼波里小麥　▲倫敦匯市　▲紐約匯市

[illegible]

大街

一律不批

·小記者·

財政部呈准行政院，嗣後商人如有向主管征收機關，請求減稅，免稅，緩征，緩繳，或要求變更征稅辦法，拒絕查帳等，一律不予批示，這種閉門式表現，閉門謝客的辦法，倒也痛快爽快。

試看，就過去說，所有請求減稅，免稅，緩征，緩繳，也是「十扣柴扉九不開」的，言者諄諄，至再至三，聽者藐藐淡然，總是藐藐，你說的理由如何，論證怎樣，都可以不準，總而言之，征收機關，一切的一切，是「要錢」，請求的目標，是想「少付錢」，千言與萬語，是方鑿圓枘，格格不入，這是格格不入，誰是少說幾句的好。所以，要求的請求，等於不批，「話不投機半句多」，說也批等於不批，祇在批的人，多用心思，多用筆墨，多用郵費，在受批的人，也覺得多氣惱，多怨論，雙方物質上的損失，精神上的損失，都難計算，不如一概省却，由征收機關的「不批示」，再引到一般商人的「不請求」，這也許是經濟緊急措施方案中的凡非迫切需要之支出，均應從緩的一個小小啓示吧？

上面所說的，是笑話也罷，是氣話也罷，可是話又說回來了，商人終究不個個是鐵皮，一心想減輕政府的捐稅，他們請求減，免，緩，實在也有他們的痛苦，這些痛苦的伸訴，讓他們化一點筆墨，貼廿元印花，來陳述陳述，也覺得一述，雖不能達到目的，也一吐爲快，爾今連這些伸訴，也擋之「相應不理可也」，這未免太使得商人告訴無門了。論法，商人的請求或者不盡合法；論情，主管機關的不予批示，也覺得太「留神」了！「衙門八字開，無錢莫進來，」從收機關本來如此；今後「奉令不批」，「只接受錢財，不接受狀子，」這種態度當更徵服務，我爲之慨！

◆◆◆◆

聽一個商人訴苦

·施文·

在愚人節，「大街」上發表了四條「可愛」的新聞，一位經商的朋友看了很高興。但知道了不過是愚人節的新聞以後，他說：所得稅如果能停徵，那就好了。

接着，他又向我大訴其苦說：如今商店的賬簿，大都查不得的。一查就要完全奉獻給捐稅」——營業稅，所得稅，利息所得稅，……

你伸手，你少填了營業數字，那麼巨額的開支請問從何而來？利息過厚，正好有所利得稅，過分利得稅。你多報了資本額，每逢有所攤派，論到的是甲等。你少報了資本額，到年終的「盈餘」可觀，就要多納捐稅。

大家都明白：如今做生意，以貨論貨，十九都要虧蝕；帳簿上數字的增加，何嘗眞是賺了錢。要在已經短少了的存貨中再買了來，完納捐稅，無論如何是肉痛的。

然而國家法令，商人不能不遵從。現在有辦法的，就都是減輕一些，現實逼人去作弊；地下營業，做假賬，不必諱言，已經成爲很普遍的情形。

但論假賬，也實在是困難重重。你多填了營業數字，有營業稅

此外，說到利息所得稅。去年生意一直不景氣，借高利貸的，尤其十九虧折，以至倒閉。然而帳簿上付了利息，就要利息所得稅。放出款子的人，已經找不到，祇好拖住了你這個倒霉的負債者承担。

商人的黃金時代早已過去，如果生財有道，則「羊毛出在羊身上」，商店營業的捐稅，自可取給於顧客，何如顧客已經買不起東西了，很多商店的生意，清淡到賣下來的錢僅夠繳捐稅，然而捐稅又是那樣「一鐵面無私」啊！我想勸這位朋友不做生意吧，然而叫他去做甚麼呢？

勝利的是誰？

·皇甫基·

第二次世界大戰，戰敗的是德日，而義大利性質特殊，總算不列入戰敗國之中。戰勝國的，當然是美蘇，而英法與中國，老實說：也是性質特殊，居然列入戰勝國之中。

講到中國國內，什麼都與戰敗國不相上下，老百姓正陷於水深火熱，與戰敗國有什麼兩樣？然而，戰勝國到底是戰勝國，日本人到底不再來抑我們當牛馬，他們很滑稽的對我們鞠躬了，這是戰一般的事實。

此外，勝利在那裏？勝利的是誰？看來看去，實在找不到一些勝利的氣象；若說官僚資本的抬頭，倒是一種戰後新現象，那麼這就是所謂勝利嗎？老百姓無飯可吃，官僚資本壟斷工商界，還是我們唯一的勝利氣象？

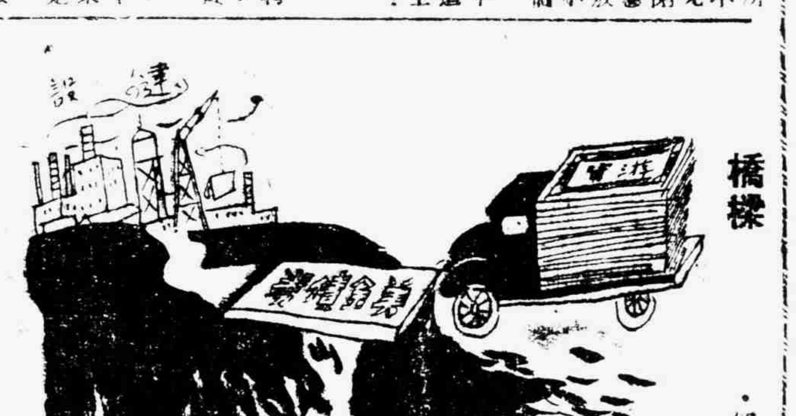

橋樑　·璜君作·

春風柳綫長

楊柳原是一類二種的喬木，枝硬而上挺者，爲楊，下垂枝弱者，爲柳。縱橫倒插，順插，都易蕃茂。亦其倒串楊柳，迎風飄拂，分外美妙，古詩云：「春風柳絲長，送郎上河梁；……」鄉村間每將楊柳分植河旁，以固堤岸，一排行列，如綠柳條，加上澹蕩溪水，多麼有詩意。又記得渭城曲云：「渭城朝雨浥輕塵，客舍青青柳色新，勸君更盡一杯酒，西出陽關無故人。」古人詠柳，大都偏重秋字。像韋莊有詩云：「江南雨霏霏江草齊，六朝如夢鳥空啼，無情最是臺城柳，依舊煙籠十里堤。」一片景生情，所見無非愁景，愁緒，無限淒惻。還有一位流公，他以楊柳比擬美人腰，句云：「鶴眼如波眼，婀娜似柳腰」，又俗傳觀音菩薩手持楊枝，醮淨水灑人，可起死回生，法苑珠林云：「天竺佛圖澄，石勒名召之，會子斌病，澄取楊枝沾水灑之，遂甦。」這是「一楊枝水」的出典。

抗日蒙難事實片段　長·沙·一·孝·女【下】

·變人·

長沙一地，淪陷不留，瞬垂匝月，敵騎拉鋸戰，炮火劇烈，積尸遍野。敵酋日河野，軍務至忙，且位居低級，非請假不得外宿。乃於長沙外圍地點，佔一巨宅，安置婦弟。其父母二柩，早於槍炮後，…層城郊，俟覓得適當墓地，再行遷葬。女以戰事無終了期，柩在近郊，深慮被毀，屢促敵酋速葬，且巨宅之後，一片荒原，大可爲牛眠吉壤。敵酋謂遷葬非難，得人爲葬，一俟吊屬能抽暇時，決即舉行。女謂能合彙昔同來四人（即一繙譯三兵士）相助爲理，最妙。以免多所攪擾，酋以爲然。

閱數日，酋語女：「三日後，可舉葬，余已率歸它往，姑抽一日假，命部下勞力爲之，翌晨，擇汝行矣。」

及期，酋指揮工作，盡一日而畢事，酋與四人，依次鞠躬祭奠，女與弟號泣盡哀。入夜，女備酒肴，慰勞四人，已與酋屏退宅對酌，令弟助炊事，往來送肴酒。並語酋及四人曰：「今夕可儘情一醉，明且，又須僕僕風塵矣。」酋曰：「然。」

日人咸嗜杯，交淡料理，女善烹調，爲酋所稱賞。繙譯與兵士，耳聞久矣。女勸酋對飲，連乾巨觥。五人先後醉倒，仆地不起，搭肩接膊，驚醉呼痛，容色慘變，爲狀殊痛苦，卒一瞑不視。五人易爲而死，蓋女處心積慮，籌備已久，預留毒藥，爲一網打盡計，不使殺其父母者，有一生存焉。是夕入藥壺中，乃女愿以委諸弟，知日人貪杯，不醉不休，俟諸人已多酒意，然後以毒酒進。

女至是跪父母墓前，哭而奠曰：「兒所以降志辱身，含痛事仇者，期得當以報耳；今大仇已雪，足慰在天之靈，然蒙垢之身，無可洗滌，當相從於九原！舍此穢濁軀殼也。」遂謂弟曰：「弟速離此！敵常時出入此地，天明，即無可脫逃矣。床後有小皮箱，有儲釵飾，可悉安藏身畔，充此後生活求學之資，他日有成，當歸掃親墓，春秋祭祀！好自爲之！」言訖，奮身觸石，弟急阻之，已不及。頭破血流，香消玉殞。

此可敬可泣之慘史，乃女弟口述，弟已從軍。曾與友人子同隸某隊部，述其始末；筆者據友人告，爲記如此。女名郭韻蘭，弟明懷蘭，藉紀念其姊者也。

◆◆◆◆

印度影片上無接吻鏡頭

·孫芥·

印度雖然近熱帶，可是究竟不脫東方人的性格，男女間的戀情是隱藏的，精神的，是在偷偷摸摸中進行的，西洋的風氣雖然已經開始滲入這古老的印度，可是他們的女子仍保持着莊重怕羞的傳統性格，接吻是粗野放蕩的。所以印度的影片上，至今還沒有這種西洋化的鏡頭。

印度的電影觀衆們看得不滿意時，竟會跑上台去把銀幕以小刀劃破，這種事件，據說相當普遍。

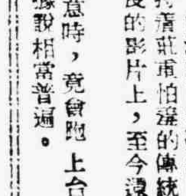

工商天地即將問世

·子餘·

本市名會計師潘士浩等，鑒於滬上雖有雜誌，着重政治者多，注意商業者少，最近工商業所受三高（高息率高利貸高工資）之痛苦，達於極點，故聯合工商文化界友好，創辦一工商月刊，定名曰「工商天地」，專以針對現實爲抒解困爲已任，按期特載名家有關工商權益之國內外工商經濟大事，以及其最內新聞等專稿，並擬專分析各項經濟政策，及一切商法稅則之良窳得失。補益工商界良多。聞該刊現已籌備就緒，不日出版，創刊號要目，業已決定如下：（一）如何恢復政府信用。（二）宋子文將往那裏去？（三）中國經濟危機的最後一張牌。（四）後方工業家上王雲五書。（五）一年來生產貸款與工商界之血淚。（六）關於卅六年度所利得稅之異議。（七）歧途中的紡管會。（八）紗布統制政策的前因後果。說得堪甚透澈，實工商界不可不讀之刊物。

語屑

·海兒·

◆火警依然每天有，聽說消防員都努力，很多人因此讚美並感謝，可見批評是有益的，批評即使嚴厲到如同責罵，祗要確是爲了眞理，對被批評者總大有裨益。所以「君子聞過而喜」。

◆祗聽甜言蜜語的結果，是永遠無分於是非，永遠沒有改革和進步。

◆既要鏡子，爲甚麼就不要批評呢？

笑·典

·宏鈞·

「啊，經理先生，我的妻子和我，現在是感到如果靠這點薪水生活，非常困難。」

「那末，你要我救些什麼呢？爲你安排離婚手續嗎？」

×

「阿湯，你知道『鄉人』的意思是什麼」

「那是一個專門來借東西的女人。」

×

「我要買一枝鉛筆。」

「硬的還是軟的？」

「硬的，預備用來去參加一次硬碰硬的考試。」

×

「你被控在一銅器店中偸了一具銅爐，你有什麼話說？」

「我是在神經衰弱的時候做的。」

「我想：假使你是感到強有力，那你一定會去搶銀行了。」

×

「你有兩隻美麗的眼睛。」

「哦，謝謝你，」

「可惜它們不是相稱的一對。」

×

「來呀，看那邊！幅可怕的壁畫。」

「那不是一幅畫，——你是在照着一面鏡子。」

看到聽到想到

·歐陽海·

◆使人覺得法律蛇蠍公允：生化等三家被控利用生產貸款購買黃金，地檢處裁定不起訴。

◆生化曾自稱「羔羊」，又稱能屈老虎打了，予以「擾亂金融」的罪名，確實是不適合的。

◆綠合商場，因爲生意清淡，已經關了十幾家。越捱得下的，也將有無以爲繼之苦。回想全盛時代，至今不禁令人不勝嗟嘆。可見一店之困難，攤頭亦不易過也。

◆我們一面羨慕金錢，一面又不能不要金錢，在使用的時候，覺得法幣太輕，在收入的時候，則又覺得太重。

◆江西有一位道人，發起「胖子會幸福運鎖」，要胖子不易；我想發起「瘦子會幸福運鎖」，以示對抗。並且規定，吃的太胖的，應該減少食糧。

◆外灘和平之神，又將站起來了，而佩正的和平神，是否亦將站起來呢？

◆經濟最感頭痛的是「申報」，「填表」，「調查」那麼一大套。如果這麼麻煩而變化一元錢的，他們寧願沒有手續而化二元錢。

高爾基：幼年苦讀　卒成文豪

·濟行·

當俄國大文學家高爾基十二歲時，他的外祖父把他送到一個繪聖像師家裏去做學徒。在那裏，他一天要忙到晚夜才得休息。他要劈柴，要生火爐，要燒茶和煮飯，還要洗鍋子和碗碟，還要照顧兩個小孩，每星期還有一次要到公池裏去洗主人們的衣服。

雖然他這樣忙，但他喜歡讀書的心卻一天天的增高，就是當他在收柴擦地板，和洗衣服的時候，也好像有書本在他腦裏，晚上，當當點了小蠟燭，讀到深夜，才去睡覺。後來主人知道了，便加重了他的工作，使他沒有功夫看書，夜裏出門時，先把家裏的蠟燭上鎖。

有一夜，月光很好，他想利用月光看書，但是字小，看不清，於是他找到一個大銅鍋擦亮，將光反射到書上，但是當他拿了一本書，映着月光走到廚房裏，利用燈照耀，站着看書。因爲白天工作得太疲倦了，竟不覺的睡倒地上，後來主人知道，一看，書本受到了損壞，被主人狠狠的責打，但他不顧身上的疼痛，用力把書搶了回來。

有一次，主人在小鐵櫃上發現了他所借來的一本書，就狠狠的痛打了他，他知道了很傷心！但他又設法向燒窯的姑娘那裏借書，他被賣讀書，比什麼事情都要緊，所以終於成了俄國的大文豪。

智力小測驗

·加另·

有皮球八個，其中一個稍輕一點，須用天平方便分別出來。試以天平秤二次（只可二次）而揀出這個輕球來。

「答案」：任取六球，在天平上兩邊各三秤之，若平，則表示輕球不在此六球中，可將剩下的二球秤之，即可揀出此輕球。假使第一次秤時六球不平衡，則輕球必在三球之中，可於三球中任取二球，再秤之，若不等重，則即可揀出輕球；若等重，則餘下的一球即爲輕球。

[illegible]

第十四：換巢鸞鳳【二〇五】

既然在新婚發一天不上寫字館，第二第三天，金岱英倒也不想要去了。直等到了兩個星期，金岱英起上看林綿，簡直看不出她有什麼美麗，[illegible]

航輪動態

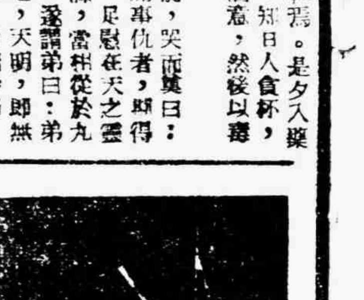

美邦「史篤頓」號裝來麵粉八千五百噸

△美邦之「Tolt ir Stockton」號，今午由巴德爾來滬浦東美泰興南碼頭，裝來麵粉八千五百噸。

△昌美之「Dona N…t」號，今午由紐約抵滬，泊公和祥碼頭，裝來貨物二千噸，內有洋油一千七百桶，機油八百五十桶。

△招商局之「美格將軍」號，今晨九時半由舊金山經日本來滬，泊公和祥碼頭，裝來郵件一千六百四十一袋，貨物二百廿二噸，乘客一百五十八人，另有過路旅客，明日下午二時駛香港馬尼剌，續去旅客九十八人，乘客須於十一時登輪。

△招商局之輪，裝來貨物一千兩百噸，內有麻袋七十五捆，石粉五十袋，機油二百桶，火柴二百件，布疋七十件，書籍卅三箱，大宗布疋雜貨。

△衛利韓之「Sh…」號，今午駛舊金山，裝出貨物一百卅噸，內有豬鬃五十箱，桐油三百五十五包，另有旅客數人。

△美商之「Marine A row」號，今晨九時駛香港，無貨客裝出。

△英商之「Raphael Semmes」號，由巴的馬取道費城，紐約，日本來滬，今日進口，裝來貨物五千八百噸，內有鋼鐵物五千四百七十五噸，零貨十二噸。

△台灣航業公司之「台東」輪，由基隆來，於昨晚抵滬，泊金利源碼頭，裝來貨物二千噸，大部爲蔗糖及鮮菜。其餘旅客大部爲公務員眷屬。

交通指南

招商局民生三北客運課主答

問：本人擬日內赴汕頭，未知何日有輪開往？

答：招商局日內無輪去汕，待林森，仲凱，鄧鏗等輪回申，約週餘後即有汕頭線輪船，屆時注意本報船期表。

問：由上海至廣州或汕頭如何行法，所需旅費若干？

答：先行乘輪至廣州，或乘小輪，或坐車至汕，滬粵線船價頭等廿三萬二千五，二等十五萬五千，三等十萬三千，四等六萬八千五，統艙四萬五千五，附加伙食費。

問：（一）「Marcon」號，由美來申。（二）「City of Alma」號，由美來申，何家經理及進口日期？

答：第一號爲怡和洋行經理，約五月二十日抵滬，第二艘美邦輪船公司經理，尚無抵滬消息。

輪船進口表

名	日期	何處來	碼頭	公司
中興	四・二	汕頭		中興
永興	四・二	漢口	招商局	中興
海鷹	四・二	秦皇島	招商局	招商局
台東	四・二	基隆		台灣航業
舟山	四・二	福州		舟山
Raphael Semmes	四・三	羅斯夫		華倫
Ed th Moller	四・三	日本	廣東路五一號	馬勒
中孚	四・三	天津		德孚
凌雲	四・三	秦皇島		大英
Strathmore	四・三	英倫		怡和
Glenartney	四・三	英倫		美邦
General meigs	四・三	舊金山		美國總統
To fair Stockter	四・三	巴德爾		美邦
Dona Nati	四・三	紐約		聯美
Felix Roussel	四・四	馬賽		法國郵船
George Ade	四・四	馬尼剌		美國
民運	四・四	宜昌		民生
華二〇六	四・四	漢口	招商局	招商局
安華	四・四	漢口		怡和
Hinsang	四・四	香港		大英
Strathmore	四・五	英倫		美國
Dollis P. Hartington	四・五			怡和
King Robert	四・六			美國總統
J. R. Barros	四・六	加爾各答		招商局
瀋天	四・六			天祥
Benares	四・六	歐洲		保和
Concordia	四・七	美國		美邦
Irisbank	四・七	紐約		美邦
Ora Ellis	四・八	馬士頓		太古
Loha Barton Bayne	四・八	新凡拉		美國
湖北	四・九	香港		美國
… month Vic	四・九			太古
Border Vic	四・九			太古
寧京	四・九	天津青島		太古
湖南	四・十	香港		太古
Diomed	四・十	英倫		藍煙囪

輪船出口表

內河綫

船名	日期	開往地點	停泊地點	公司
江寧	四・三	漢口	金利源	招商局
民聯	四・三	宜昌		民生
大豫	四・三	寧波	大達碼頭	大達大通
海新	四・四	寧波	金利源	外灘七一號二樓
江靜	四・四	溫州寧波	金利源	招商局
達興	四・四	通州	大達碼頭	中山東二路四號
江和	四・四	重慶	金利源	招商局
鴻元	四・四	漢口	大達碼頭	三北
華遊	四・四	石浦	十四號碼頭	金陵東路55號
江靜	四・五	海門	金利源	招商局
江安	四・五	寧波	十三號碼頭	中正東路一，招商局
大華	四・六	常波溫州		北京路五〇大
茂利	四・六	舟山海門	十三號碼頭	金陵東路一二號
江蘇	四・七	寧波海門		江西中路百靈里
學山	四・九	定海溫州	外灘	

華南綫

船名	日期	開往地點	停泊地點	公司
海鷹	四・六	福州 廈門	黃浦碼頭	寧波路40號
Anuang	四・九	香港		怡和
寧京	四・十	香港	太古碼頭	太古
湖南	四・十	香港		太古
和生	四・十一	福州香港		怡和
Arcadia Vic	四・十五	香港		美國總統

南洋綫

船名	日期	開往地點	停泊地點	公司
Gen. Meigs	四・四	香港馬尼剌	招商局下轄	美國總統
北洋	四・五	曼谷	太古碼頭	太古
M.R.Barrios	四・十二	香港馬尼剌	白渡橋	美國總統
Mount Rogers	四・十五	香港馬尼剌	白渡橋	美國總統
Marine Le p.rd	四・十八	香港新加坡	白渡橋	美國總統
General Gordon	四・十八	香港馬尼剌		美國總統

北洋綫

船名	日期	開往地點	停泊地點	公司
海南	四・三	天津	金利源三一四浮筒	招商局
祥興	四・二	營口	黃浦碼頭	江西路155弄八號
湖北	四・十	青島 天津		太古

國外綫

船名	日期	開往地點	停泊地點	公司
Midnight	四・三	香港	費戶	大美
Desoto	四・四	火奴魯魯	4—5浮筒	華倫
Diomed	四・五	利物浦		藍煙囪
Felix Roussel	四・六	馬賽		法國郵船
Pioneer Wave	四・六	馬尼剌紐約		大美
Glenartney	四・七	英國		怡和
Dona Nati	四・八	紐約		美國
Benares	四・九	歐洲		怡和
Hinsang	四・九	日本		怡和
海辰	四・十	港星仰印	6—7浮筒	招商局
Pouce de Leon	四・十	菲尼剌	2—3浮筒	華倫
Concordia	四・十二	歐洲	公和祥碼頭	寶隆
Irisbank	四・十二	紐約		保和
General Meigs	四・十七	舊金山		美國總統
New Zealand Vic	四・十七	舊金山		怡和
Kina	四・二十	歐洲		寶隆
Staghound	四・廿二	紐約		大美
City of Poona	四・廿三	英國		美國總統
Lotoe Maersk	四・廿五	舊金山		捷成
Clor.s Vic	四・廿五	舊金山		美國總統
Therbecke	四・廿五	歐洲		佩和
Sirocco	四・廿七	舊金山		大美
Eurybates	四・十	美國		藍煙囪
和生	四・十一	香港		怡和
Mount Rogers	四・十二	舊金山		美國總統
Duke of Athows	四・十四	英國		怡和
Bey Jas. Oolo	四・十四			美國總統
General Gordon	四・十五	舊金山		美國總統
Marine Leopard	四・十五	美國		怡和
English Prince	四・十五	大西洋		福來
Flying Arrow	四・十五	紐約		大美
Staghound	四・十五	美國		保和
City of Poona	四・十六			美國總統
Oro dia Vic	四・十六			怡和
Lake Sunas	四・十六	溫哥華		福來
New Zealand Vic	四・十六	舊金山		怡和
Mount Greylock	四・十六			德隆
Kina	四・十七	歐洲		寶隆
Greenville Vic	四・十八	舊金山		怡和
Therbecke	四・十八	歐洲		怡和
Samferth	四・十八	英國		捷華
Reuden Tipton	四・十八	紐奧爾		美國總統
會海	四・十九	新加坡		太古
Syen Halen	四・二十	舊金山		寶隆
Hamilton Vic	四・二十	舊金山		美國總統
LaFayette	四・二十	紐約		美邦
Halland	四・廿二	紐約		聯美
Sirocco	四・廿二	舊金山		大美
Clovis Vic	四・廿二	紐約		美國總統
Halland	四・廿五			聯美
Nira Luckenbach	四・廿九	紐約		美國
Queens Vic	四・廿九			美鐵

今日遊藝節目

黃金大戲院　今天夜戲　電話84114　李麒麟童玉茹　裘高　盜連盜　斬經堂

中國大戲院　電話97177　今天隆重獻演　太平天國（二集）　李秀成舌戰曾國藩

大舞台　電話90200　恭親王府　洪楊遺恨　四集　荒江女俠

共舞台　今夜獻演　十三俠（第七集七劍）　大胆　貪污　野蠻舞

天蟾舞台　電話90580　今天夜戲　童芷苓　林樹森　戲迷家庭　童林　汾河灣　賀玉欽　伐子都

大華　大義　滬光　天長地久　國泰　大光　跨海　南京　大地之光　美琪　都爲了他　大上海　彩虹曲　金門　李情蘭　巴黎　新光　征東　娘子軍　金城　都城　歐陽莎菲　慾海潮　西海　原子飛金剛　國際　八千里路雲和月　卡爾登　叢林百獸　東海　奇觀　皇后　黑夜到天明　浙江　黑龍會　滬西　魔王宮　血戰　泰山　華僑

大光明　大地　國泰　平魔　美琪　都爲了他　大同　血滿牢獄　杜美　百老匯　亂世英雄　西海　民族的火花　滬東　堡壘征空　嘉興　泰山凱旋　虹光　周璇　各有千秋　滬西　西廂記　上海　五彩神馬　鐵漢